

INTRODUCCIÓN GENERAL

VOLUM II

COMPTES DE LES
ENTITATS AUTÒNOMES

INTRODUCCIÓ GENERAL

1. ENTITATS AUTÒNOMES DE LA GENERALI-
TAT VALENCIANA

Les entitats autònomes són entitats de dret públic, a les quals s'encomana expressament en règim de descentralització l'organització i administració d'algun servei públic i dels fons adscrits a aquest, el compliment d'activitats econòmiques al servei de fins diversos o l'administració de determinats béns de la Generalitat. Han de ser creades per llei i tenen personalitat jurídica pròpia i autonomia econòmica i administrativa per a la realització dels seus fins.

D'acord amb l'article 5.1 de la "Llei d'Hisenda pública de la Generalitat Valenciana", *"les entitats autònomes de la Generalitat poden ser de caràcter administratiu o de caràcter mercantil, industrial, financer o anàleg. Les entitats autònomes de la Generalitat es regiran per la seua legislació específica i per les normes de dret mercantil, civil o laboral, llevat d'aquelles matèries en què siga d'aplicació aquesta llei"*.

D'acord amb l'article 22.1 de la dita "Llei d'Hisenda pública", la totalitat dels ingressos i despeses de les entitats autònomes i empreses públiques s'inclourà en el pressupost de la Generalitat Valenciana, que serà únic. També s'hi regula el règim pressupostari de les entitats autònomes de caràcter administratiu de la Generalitat Valenciana, en els mateixos termes que els fixats per a l'Administració de la Generalitat; i el de les entitats autònomes de caràcter mercantil, industrial, financer o anàleg, i les empreses públiques; establint les especificitats que requereix la distinta naturalesa d'aquestes entitats en relació a les de caràcter administratiu.

En particular, la resolució de 10 de gener de 1989, de la Intervenció General de la Generalitat Valenciana, estableix l'aplicació del "Pla general de comptabilitat pública" als dits organismes. Aquesta disposició ha resultat parcialment modificada per la resolució de 18 de juny de 1991, de la IGGV, en allò que afecta els organismes autònoms de caràcter comercial, mercantil, industrial, financer o anàleg, establint nous models per al balanç de situació i el compte de resultats, i afegint un nou estat: el quadre de finançament anual.

Són entitats autònomes de caràcter administratiu de la Generalitat Valenciana les següents:

Gerència de Ports de la Generalitat Valenciana (GP)

Creada per la llei de la Generalitat Valenciana 3/1987, de 23 d'abril, està adscrita a la Conselleria d'Obres Públiques, Urbanisme i Transports.

L'objecte de la Gerència és l'explotació i gestió del servei públic portuari, i dels fons i el patrimoni adscrits a l'entitat en els ports i les seues instal·lacions annexes, dels quals és o puga ser titular la Generalitat Valenciana.

VOLUMEN II

CUENTAS DE LAS
ENTIDADES AUTÓNOMAS

INTRODUCCIÓN GENERAL

1. ENTIDADES AUTÓNOMAS DE LA GENERALI-
TAT VALENCIANA

Las Entidades Autónomas son entidades de Derecho Público, a quienes se encomienda expresamente en régimen de descentralización la organización y administración de algún servicio público y de los fondos adscritos al mismo, el cumplimiento de actividades económicas al servicio de fines diversos o la administración de determinados bienes de la Generalitat. Deben ser creadas por Ley y tienen personalidad jurídica propia y autonomía económica y administrativa para la realización de sus fines.

De acuerdo con el artículo 5.1 de la Ley de Hacienda Pública, de la Generalitat Valenciana, *"las entidades autónomas de la Generalitat pueden ser de carácter administrativo o de carácter mercantil, industrial, financiero o análogo. Las entidades autónomas de la Generalitat se regirán por su legislación específica, y por las normas de derecho mercantil, civil o laboral, excepto en aquellas materias en que sea de aplicación la presente Ley"*.

De acuerdo con el artículo 22.1 de dicha Ley de Hacienda Pública, la totalidad de los ingresos y gastos de las entidades autónomas y empresas públicas se incluirán en el Presupuesto de la Generalitat Valenciana, que será único. También se regula el régimen presupuestario de las entidades autónomas de carácter administrativo de la Generalitat Valenciana en los mismos términos que los fijados para la Administración de la Generalitat; y el de las entidades autónomas de carácter mercantil, industrial, financiero o análogo y empresas públicas, y establece las especificidades que requiere la distinta naturaleza de estas entidades en relación a las de carácter administrativo.

En particular la Resolución de 10 de enero de 1989 de la Intervención General de la Generalitat Valenciana, establece la aplicación del Plan General de Contabilidad Pública a dichos Organismos. Esta disposición ha resultado parcialmente modificada por la Resolución de 18 de junio de 1991 de la IGGV en lo que concierne a los organismos autónomos de carácter comercial, mercantil, industrial, financiero o análogo, estableciéndose nuevos modelos para el balance de situación y cuenta de resultados, y añadiéndose un nuevo estado, el cuadro de financiación anual.

Son Entidades Autónomas de carácter administrativo de la Generalitat Valenciana las siguientes:

Gerencia de Puertos de la Generalitat Valenciana (GP)

Creada por la Ley de la Generalitat Valenciana 3/1987, de 23 de abril, está adscrita a la Conselleria de Obras Públicas y Transportes.

El objeto de la Gerencia es la explotación y gestión del servicio público portuario, y de los fondos y el patrimonio adscritos a la entidad en los puertos y sus instalaciones anexas, de los que es o pueda ser titular la Generalitat Valenciana.

Institut Valencià d'Estadística (IVE)

Creat per la llei de la Generalitat Valenciana 2/1988, de 17 de maig, està adscrit a la Conselleria d'Economia i Hisenda.

Constitueix l'objecte de l'IVE el desenvolupament de l'activitat estadística en l'àmbit de la Comunitat Valenciana.

Servei Valencià de Salut (SVS)

Creat per la llei de la Generalitat Valenciana 8/1987, de 4 de desembre, està adscrit a la Conselleria de Sanitat i Consum.

L'objecte del SVS és la promoció i la protecció de la salut i l'atenció sanitària en l'àmbit de la Comunitat Valenciana; a aquest efecte gestiona i presta els serveis relatius a aquesta matèria, competències que van ser transferides per l'Administració central mitjançant el decret 1.612/1987, de 27 de novembre.

Institut Valencià de Serveis Socials (IVSS)

Creat mitjançant la disposició addicional desena de la llei 4/1990, de 31 de maig, de "Pressuposts de la Generalitat Valenciana per a 1990", està adscrit a la Conselleria de Treball i Assumptes Socials.

L'objecte de l'Institut és incrementar el benestar i la qualitat de vida a la Comunitat Valenciana, promovent les condicions perquè la llibertat i igualtat dels ciutadans i dels grups en què s'integren siguin reals i efectives; a aquest efecte, té assignada la gestió dels serveis socials que la llei 5/1989, de 6 de juliol, de "Serveis Socials", atribueix a la Generalitat Valenciana.

En l'exercici de 1991, l'Institut encara no havia assumit de manera efectiva la gestió dels dits serveis, en la seua condició d'entitat autònoma; per això, l'activitat per a la qual va ser creat, l'han duta a terme els serveis de la Generalitat que ja tenien assignades les dites funcions anteriorment.

Institut Valencià d'Administració Pública (IVAP)

Creat per mitjà de la disposició addicional dotzena de la llei 4/1990, de 31 de maig, de "Pressuposts de la Generalitat Valenciana per a 1990", està adscrit a la Conselleria d'Administració Pública.

Les funcions de l'Institut s'estableixen de cara a aconseguir la modernització de l'Administració pública valenciana i es concreten en la selecció, formació i perfeccionament del personal de la Generalitat Valenciana i de les corporacions locals de la Comunitat; així com en la realització d'aquelles activitats necessàries per al desenvolupament del procés de perfeccionament i racionalització de l'Administració pública de la Generalitat Valenciana.

Durant 1991, l'IVAP ha seguit funcionant d'acord amb l'apartat 4 de l'esmentada disposició addicional, amb l'estructura i les funcions que tenia abans, ja que no se n'havien dictat les normes de desenvolupament.

Té la consideració d'entitat autònoma de caràcter mercantil de la Generalitat Valenciana l'organisme següent:

Instituto Valenciano de Estadística (IVE)

Creado por la Ley de la Generalitat Valenciana 2/1988, de 17 de mayo, está adscrito a la Conselleria de Economía y Hacienda.

Constituye el objeto del IVE el desarrollo de la actividad estadística en el ámbito de la Comunidad Valenciana.

Servicio Valenciano de Salud (SVS)

Creado por la Ley de la Generalitat Valenciana 8/1987, de 4 de diciembre, está adscrito a la Conselleria de Sanidad y Consumo.

El objeto del SVS es la promoción y la protección de la salud y la atención sanitaria en el ámbito de la Comunidad Valenciana, para lo que gestiona y presta los servicios relativos a esta materia, competencias que fueron transferidas por la Administración Central mediante el Decreto 1612/1987, de 27 de noviembre.

Instituto Valenciano de Servicios Sociales (IVSS)

Creado mediante la Disposición Adicional décima de la Ley 4/1990, de 31 de mayo, de Presupuestos de la Generalitat Valenciana para 1990, está adscrito a la Conselleria de Trabajo y Asuntos Sociales.

El objeto del Instituto es incrementar el bienestar y la calidad de vida en la Comunidad Valenciana, promoviendo las condiciones para que la libertad e igualdad de los ciudadanos y de los grupos en que se integran sean reales y efectivas, para lo cual tiene asignada la gestión de los Servicios Sociales que la Ley 5/1989, de 6 de julio, de Servicios Sociales atribuye a la Generalitat Valenciana.

En el ejercicio 1991 el Instituto aún no había asumido efectivamente la gestión de dichos servicios en su condición de Entidad Autónoma, por lo que la actividad para la que fue creado ha sido realizada por los servicios de la Generalitat que ya tenían asignadas dichas funciones anteriormente.

Instituto Valenciano de Administración Pública (IVAP)

Creado mediante la Disposición Adicional duodécima de la Ley 4/1990, de 31 de mayo, de Presupuestos de la Generalitat Valenciana para 1990, está adscrito a la Conselleria de Administración Pública.

Las funciones del Instituto se establecen en orden a conseguir la modernización de la Administración Pública Valenciana y se concreten en la selección, formación y perfeccionamiento del personal de la Generalitat Valenciana y del de las Corporaciones Locales de la Comunidad, así como a la realización de aquellas actividades necesarias para el desarrollo del proceso de perfeccionamiento y racionalización de la Administración Pública de la Generalitat Valenciana.

Durante 1991 el IVAP ha seguido funcionando, de acuerdo con el apartado 4 de la mencionada Disposición Adicional, con la estructura y funciones que tenía anteriormente, ya que no se habían dictado las normas de desarrollo.

Tiene la consideración de Entidad Autónoma de carácter mercantil de la Generalitat Valenciana el siguiente organismo:

Institut Valencià de la Joventut (IVAJ)

Creat per mitjà de la llei de la Generalitat Valenciana 4/1989, de 26 de juny, com una entitat autònoma de caràcter mercantil, adscrita a la Conselleria de Cultura, Educació i Ciència.

L'objecte de l'IVAJ és l'execució i coordinació de la política de joventut de la Comunitat Valenciana.

En el següent organigrama, es pot apreciar l'adscripció de cada una de les entitats autònomes a les conselleries de què depenen:

Instituto Valenciano de la Juventud (IVAJ)

Creado mediante Ley de la Generalitat Valenciana 4/1989, de 26 de junio, como entidad autónoma de carácter mercantil, adscrita a la Conselleria de Cultura, Educación y Ciencia.

El objeto del IVAJ es la ejecución y coordinación de la política de juventud de la Comunidad Valenciana.

En el siguiente organigrama puede apreciarse la adscripción de cada una de las entidades autónomas a las Consejerías de las que dependen:

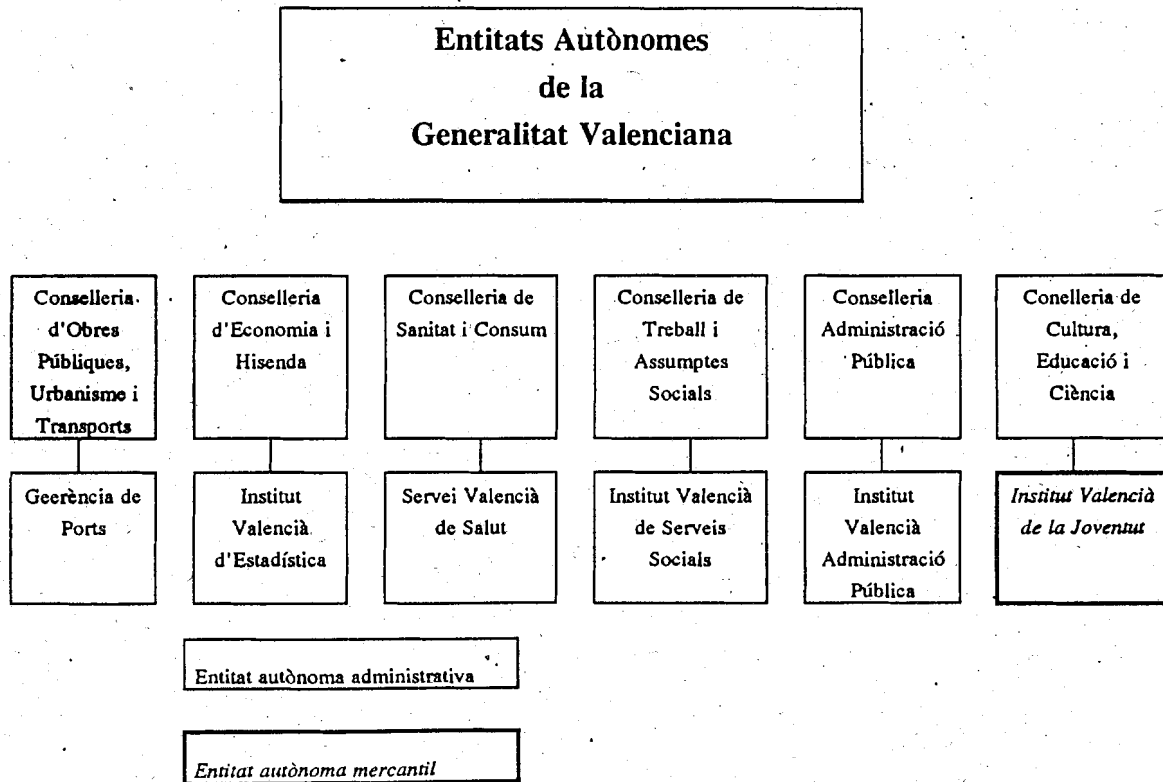

2. COMPTES AGREGATS DE L'EXERCICI DE 1991

El Compte General de la Generalitat inclou totes les operacions pressupostàries, patrimonials i de tresoreria realitzades durant l'exercici per la Generalitat, les entitats autònomes i les empreses públiques.

El pressupost definitiu de les entitats autònomes de la Generalitat Valenciana s'eleva a 271.545 M.P. el de les tres entitats autònomes de caràcter administratiu és de 269.022 M.P.; i el de l'Institut Valencià de la Joventut, que és de caràcter mercantil, de 2.523 M.P.

El pressupost del Servei Valencià de Salut puja a 267.805 M.P. i representa el 98,6% del pressupost total d'aquestes entitats; el de l'Institut Valencià d'Estadística, el 0,3% (728 M.P.); el de la Gerència de Ports, el 0,2% (489 M.P.); i el de l'Institut Valencià de la Joventut, el 0,9% (2.523 M.P.)

El 94,4% dels ingressos de les entitats autònomes són subvencions de la Generalitat Valenciana; les consignades

2. CUENTAS AGREGADAS DEL EJERCICIO DE 1991

La Cuenta General de la Generalitat incluye todas las operaciones presupuestarias, patrimoniales y de tesorería realizadas durante el ejercicio por la Generalitat, las entidades autónomas y las empresas públicas.

El presupuesto definitivo de las entidades autónomas de la Generalitat Valenciana asciende a 271.545 millones de pesetas. El de las tres entidades autónomas de carácter administrativo supone 269.022 millones de pesetas; y el del Instituto Valenciano de la Juventud, que es de carácter mercantil, 2.523 millones de pesetas.

El presupuesto del Servicio Valenciano de Salud asciende a 267.805 millones de pesetas y representa el 98,6% del presupuesto total de estas entidades, el del Instituto Valenciano de Estadística el 0,3% (728 millones de pesetas), el de la Gerencia de Puertos el 0,2% (489 millones de pesetas) y el del Instituto Valenciano de la Juventud el 0,9% (2.523 millones de pesetas).

El 94,4% de los ingresos de las entidades autónomas son subvenciones de la Generalitat Valenciana; las consig-

en la llei 7/1990, de "Pressuposts de la Generalitat Valenciana per a 1991" s'eleva a 235.238 M.P., que han tingut modificacions positives per import de 21.060 M.P.; de manera que han ascendit a 256.298 M.P. a la data de tancament de l'exercici. Les transferències corrents pugen a 244.457 M.P. (90,0%), i les de capital, a 11.841 M.P. (4,4%). Només la Gerència de Ports es finança amb taxes i ingressos patrimonials propis. Les transferències que financen el Servei Valencià de Salut tenen l'origen en el pressupost de l'Estat, i s'imputen comptablement a la Conselleria de Sanitat i Consum.

La partida més significativa del pressupost de despeses de conjunt d'entitats és el capítol de "Despeses de personal", pel pes específic del Servei Valencià de Salut; malgrat que en l'Institut Valencià d'Estadística i l'Institut Valencià de la Joventut tenen major importància les "Despeses en béns corrents i serveis", i en la Gerència de Ports, les "Inversions reals".

El pressupost agregat definitiu per capítols d'ingressos i de despeses, segons els comptes anuals presentats per les entitats autònomes administratives i mercantils, és el que podem veure en els quadres següents:

nadas en la Ley 7/1990 de Presupuestos de la Generalitat para 1991 ascienden a 235.238 millones de pesetas, que han tenido modificaciones positivas por importe de 21.060 millones de pesetas, por lo que se elevan a 256.298 millones de pesetas a la fecha del cierre del ejercicio. Las transferencias corrientes ascienden a 244.457 millones de pesetas (90,0%) y las de capital a 11.841 millones de pesetas (4,4%); sólo la Gerencia de Puertos se financia con tasas e ingresos patrimoniales propios. Las transferencias que financian el Servicio Valenciano de Salud tienen su origen en el presupuesto del Estado, y se imputan contablemente en la Conselleria de Sanidad y Consumo.

La partida más significativa del presupuesto de gastos del conjunto de entidades es el capítulo de "Gastos de personal", dado el peso específico del Servicio Valenciano de Salud, aunque en el Instituto Valenciano de Estadística y el Instituto Valenciano de la Juventud tienen mayor importancia los "Gastos en bienes corrientes y servicios" y en la Gerencia de Puertos las "Inversiones reales".

El Presupuesto agregado definitivo por capítulos de ingresos y de gastos según las Cuentas anuales presentadas por las Entidades Autónomas Administrativas y Mercantiles es el que puede verse en los siguientes cuadros:

	Entitats autònomes administratives				Entitat autònoma mercantil	Total entitats autònoms.
	Gerència Ports	Institut Valencià Estadística	Servei Valencià Salut	Total	Institut Valencià Joventut	
Resultes	126	122	10.539	10.787	304	11.091
Taxes i altres ingressos	321	0	3.457	3.778	256	4.034
Transferències corrents	0	581	242.303	242.884	1.573	244.457
Ingrs. patrimonials	42	15	0	57	15	72
Transferències capital	0	10	11.456	11.466	375	11.841
Actius financers	0	0	50	50	0	50
Ingressos	489	728	267.805	269.022	2.523	271.545
Resultes	0	26	6.220	6.246	250	6.496
Despeses personal	154	213	140.194	140.561	615	141.176
Despeses corrents	80	421	44.830	45.331	900	46.231
Transferències corrents	0	5	61.874	61.879	271	62.150
Inversions	255	63	14.557	14.875	383	15.258
Transferències capital	0	0	80	80	50	130
Actius financers	0	0	50	50	0	50
Despeses	489	728	267.805	269.022	2.469	271.491

Quadre 1

Tal com mostra el quadre 1, els recursos assignats a les entitats autònomes en els pressuposts de la Generalitat Valenciana de 1991 són de 271.545 M.P. En el quadre 2 es mostra l'evolució dels pressuposts definitius en els últims tres anys. El Servei Valencià de Salut, l'organisme més important, gestiona el 98'6% d'aquests recursos.

Como se muestra en el Cuadro 1, los recursos asignados a las entidades autónomas en los Presupuestos de la Generalitat Valenciana de 1991 son de 271,545 millones de pesetas. En el Cuadro 2 se muestra la evolución de los presupuestos definitivos en los últimos tres años. El Servicio Valenciano de Salud, el organismo más importante, gestiona el 98,6% de estos recursos.

Entitat	Pressupost definitiu			Percentatge augment	
	1989	1990	1991	90/89	91/90
Gerència de Ports	348	573	489	65 %	-15 %
Institut Valencià d'Estadística	484	541	728	12 %	35 %
Institut Valencià de la Joventut	0	1.484	2.523	-	70 %
Servei Valencià de Salut	183.448	227.410	267.805	24 %	18 %
TOTAL	184.280	230.008	271.545	25 %	18 %

Quadre 2