

INTRODUCCIÓN

VOLUM III

COMPTES DE LES EMPRESES
PUBLIQUES I D'ALTRES ENS

1ª PART

I. INTRODUCCIO

1 Sector públic empresarial valencià. Definició i composició

El "Text refós de la llei d'hisenda pública de la Generalitat Valenciana" estableix en l'apartat 2 del seu article 5:

"Als efectes prevists en aquesta llei, es consideren empreses de la Generalitat Valenciana les societats mercantils en què existisca participació majoritària de la Generalitat o de les seues entitats autònomes.

Igualment tenen tal consideració aquelles entitats de dret públic subjectes a la Generalitat, amb personalitat jurídica pròpia, les activitats de les quals es regesquen per l'ordenament jurídic privat.

Les societats de la Generalitat es regiran per les normes del dret mercantil, civil o laboral; tret d'aquelles matèries en què siga d'aplicació aquesta llei".

Segons l'apartat 1 de l'article 73 del text legal citat, els comptes retuts per les empreses públiques i d'altres ens, són documents amb els quals s'ha d'elaborar el Compte General de la Generalitat Valenciana, juntament amb el Compte de l'Administració i els comptes retuts per les entitats autònomes.

Les empreses públiques i entitats de dret públic subjectes a la Generalitat, els comptes de les quals han sigut retuts a aquesta Sindicatura de Comptes, són les següents:

Societats mercantils

- Seguretat i Promoció Industrial Valenciana, S.A. (SEPIVA)
- Valenciana d'Aprofitament Energètic de Residus, S.A. (VAERSA)
- València, Parc Tecnològic, S.A. (VPT)
- Institut Valencià de l'Habitatge, S.A. (IVHSA)
- Gestió del Sòl d'Alacant S.A. (GSA)
- Televisió Autònoma Valenciana, S.A. (TVV)
- Ràdio Autonomia Valenciana, S.A. (RAV)
- Promocions de la Comunitat Valenciana, S.A. (PROCOVA)
- Institut Valencià d'Investigacions Econòmiques, S.A. (IVIE)
- Promocions Públiques Esportives, S.A. (PPE)
- València, Ciència i Comunicacions, S.A. (VACICO)

Entitats de dret públic

- Institut Valencià de l'Energia (IVEN)
- Institut de la Petita i Mitjana Indústria de la G.V. (IMPIVA)

VOLUMEN III

CUENTAS DE LAS EMPRESAS PUBLICAS
Y OTROS ENTES

1ª PARTE

I. INTRODUCCION

1. Sector público empresarial valenciano. Definición y composición

El Texto Refundido de la Ley de Hacienda Pública de la Generalitat Valenciana establece en el apartado 2 de su artículo 5 lo siguiente:

"A los efectos previstos en la presente Ley, se consideran empresas de la Generalidad Valenciana las sociedades mercantiles en las que exista participación mayoritaria de la Generalidad o de sus entidades autónomas.

Igualmente, tienen tal consideración aquellas entidades de derecho público sujetas a la Generalidad, con personalidad jurídica propia cuyas actividades se rijan por el ordenamiento jurídico privado.

Las sociedades de la Generalidad se regirán por las normas de derecho mercantil, civil o laboral, excepto en aquellas materias en que sea de aplicación la presente Ley."

Según el apartado 1 del artículo 73 del Texto citado, las cuentas rendidas por las empresas públicas y otros entes son documentos con los que se ha de realizar la Cuenta General de la Generalitat Valenciana, junto con la Cuenta de Administración y las cuentas rendidas por las entidades autónomas.

Las empresas públicas y entidades de derecho público sujetas a la Generalitat, cuyas cuentas han sido rendidas a esta Sindicatura de Cuentas, son las siguientes:

Sociedades mercantiles

- * Seguridad y Promoción Industrial Valenciana, S.A. (SEPIVA).
- * Valenciana de Aprovechamiento Energético de Residuos, S.A. (VAERSA).
- * València, Parc Tecnològic, S.A. (VPT).
- * Instituto Valenciano de Vivienda, S.A. (IVVSA).
- * Gestión del Suelo de Alicante, S.A. (GSA).
- * Televisión Autònoma Valenciana, S.A. (TVV).
- * Radio Autonomía Valenciana, S.A. (RAV).
- * Promociones de la Comunidad Valenciana, S.A. (PROCOVA).
- * Instituto Valenciano de Investigaciones Económicas, S.A. (IVIE).
- * Promociones Públicas Deportivas, S.A. (PPD).
- * Valencia Ciencia y Comunicaciones, S.A. (VACICO).

Entidades de derecho público

- * Institut Valencià de l'Energia (IVEN)
- * Instituto de la Pequeña y Mediana Industria de la G.V. (IMPIVA).

- Radiotelevisió Valenciana (RTVV)
- Ferrocarrils de la Generalitat Valenciana (FGV)
- Institut Valencià d'Art Modern (IVAM)
- Institut Valencià d'Arts Escèniques, Cinematografia i Música (IVAECM)
- Institut Turístic Valencià (ITVA)
- Institut Valencià de Foment de la Qualitat Agroalimentària (IVAFCFA)
- Institut Valencià de Finances (IVF)
- Sanejament d'Aigües Residuals (SAR)

Seguretat i Promoció Industrial Valenciana, S.A. (SEPI-VA)

Creada pel decret 67/1984, de 2 de juliol, del Consell de la Generalitat Valenciana. Entre les funcions que integren el seu objecte social, figuren les d'adquisició i preparació de sòl, així com el seu equipament, per a assentaments industrials i de serveis; la realització de qualsevol tipus d'actuacions dirigides al manteniment o potenciació de l'activitat industrial valenciana; i les funcions d'inspecció tècnica, gestió i control en l'àmbit de la seguretat, qualitat i normativa industrial.

Valenciana d'Aprofitament Energètic de Residus, S.A. (VAERSA)

Creada segons escriptura de constitució de data 31 de gener de 1986; l'objecte n'és la recollida, estelat, tractament, distribució i venda de residus forestals, agrícoles, industrials o de qualsevol altre tipus de residus susceptibles d'aprofitament energètic. En desembre de 1992, la junta d'accionistes acordà la modificació del seu objecte social i donà entrada a activitats en matèria de protecció del medi ambient i de lluita contra incendis.

València, Parc Tecnològic, S.A. (VPT)

Creada segons escriptura de constitució de data 6 de febrer de 1987. El seu objecte social és la creació, disseny, execució, promoció i gestió d'un parc tecnològic com a instrument per a la diversificació i modernització industrial.

Institut Valencià de l'Habitatge, S.A. (IVHSA)

Creat pel decret 61/1987, d'11 de maig, del Consell de la Generalitat Valenciana. Entre les funcions que integren el seu objecte social, figuren les de rehabilitació i promoció d'habitatges, les operacions necessàries per a l'execució de plans d'urbanisme i programes d'actuació propis o aliens, i la gestió de l'administració d'habitatges de promoció pública en els termes expressats en els convenis que es subscriuen amb la Conselleria d'Obres Públiques, Urbanisme i Transports.

Gestió del Sòl d'Alacant, S.A. (GSA)

Creada per acord del Govern Valencià de 16 de març de 1992. El seu objecte social consisteix en la urbanització i preparació de sòl contingut en l'àmbit del programa d'actuació urbanística número 2 d'Alacant, per a la posterior adjudicació de les obres d'execució.

- * Radiotelevisión Valenciana (RTVV).
- * Ferrocarrils de la Generalitat Valenciana (FGV).
- * Instituto Valenciano de Arte Moderno (IVAM).
- * Instituto Valenciano de Artes Escénicas, Cinematografía y Música (IVAECM).
- * Institut Turístic Valencià (ITVA).
- * Instituto Valenciano de Fomento de la Calidad Agroalimentaria (IVAFCFA).
- * Instituto Valenciano de Finanzas (IVF).
- * Saneamiento de Aguas Residuales (SAR).

Seguridad y Promoción Industrial Valenciana, S.A. (SEPIVA)

Creada por Decreto 67/1984, de 2 de julio, del Consell de la Generalitat Valenciana. Entre las funciones que integran su objeto social figuran las de adquisición y preparación de suelo, así como su equipamiento, para asentamientos industriales y de servicios, la realización de cualquier tipo de actuaciones dirigidas al mantenimiento o potenciación de la actividad industrial valenciana, y las funciones de inspección técnica, gestión y control en el ámbito de la seguridad, calidad y normativa industrial.

Valenciana de Aprovechamiento Energético de Residuos, S.A. (VAERSA)

Creada según escritura de constitución de fecha 31 de enero de 1986 con el objeto de recogida, astillado, tratamiento, distribución y venta de residuos forestales, agrícolas, industriales o cualquier otro tipo de residuos susceptibles de aprovechamiento energético. En diciembre de 1992 la Junta de Accionistas acordó la modificación de su objeto social, dando entrada a actividades en materia de protección medioambiental y lucha contra incendios.

Valencia, Parc Tecnològic, S.A. (VPT)

Creada según escritura de constitución de fecha 6 de febrero de 1987. Su objeto social es la creación, diseño, ejecución, promoción y gestión de un parque tecnológico como instrumento para la diversificación y modernización industrial.

Instituto Valenciano de Vivienda, S.A. (IVVSA)

Creado por Decreto 61/1987, de 11 de mayo, del Consell de la Generalitat Valenciana. Entre las funciones que integran su objeto social figuran las de rehabilitación y promoción de viviendas, las operaciones necesarias para la ejecución de planes de urbanismo y programas de actuación propios o ajenos, y la gestión de la administración de viviendas de promoción pública en los términos expresados en los convenios que se suscriban con la Conselleria de Obras Públicas, Urbanismo y Transportes.

Gestión del Suelo de Alicante, S.A. (GSA)

Creada por Acuerdo del Gobierno Valenciano de 16 de marzo de 1992. Su objeto social consiste en la urbanización y preparación del suelo contenido en el ámbito del programa de actuación urbanística número 2 de Alicante, para la posterior adjudicación de las obras de ejecución.

Televisió Autònoma Valenciana, S.A. (TVV)

Creada segons escriptura de constitució de data 18 d'octubre de 1988. El seu objecte social és la producció, transmissió, reproducció i difusió de sons destinats al públic, la difusió de comunicacions d'interès públic i la comercialització i venda de les seues produccions.

Ràdio Autonomia Valenciana, S.A. (RAV)

Creada segons escriptura de constitució de data 18 d'octubre de 1988. El seu objecte social és equivalent al de TVV, però en l'àmbit de la ràdio.

Promocions de la Comunitat Valenciana, S.A. (PROCOVA)

Creada pel decret 201/1988, de 26 de desembre, del Consell de la Generalitat Valenciana. El seu objecte social és la realització de tots aquells serveis i activitats que siguen necessaris per a impulsar la promoció econòmica de la Comunitat Valenciana.

Institut Valencià d'Investigacions Econòmiques, S.A. (IVIE)

Creat pel decret 195/1989, de 22 de desembre, del Consell de la Generalitat Valenciana. El seu objecte social, el constitueix -entre altres funcions- l'elaboració d'estudis i informes en matèria econòmica, l'assistència tècnica i l'assessorament a institucions i empreses públiques i la publicació d'estudis i investigacions.

Promocions Públiques Esportives, S.A. (PPE)

Creada pel decret 207/1990, de 26 de desembre, del Consell de la Generalitat Valenciana. El seu objecte social és l'organització de tota classe d'activitats referents al Circuit de Velocitat de Xest i dels esdeveniments esportius internacionals de caràcter extraordinari que es programen a la Comunitat Valenciana.

València, Ciència i Comunicacions, S.A. (VACICO)

Creada pel decret 225/1991, de 9 de desembre, del Consell de la Generalitat Valenciana. El seu objecte social consisteix en la promoció, organització i gestió de les activitats necessàries per a la posada en funcionament dels projectes de la Generalitat Valenciana "València Telecom" i "Ciutat de les Ciències i la Tecnologia". Així mateix, s'encarregarà del desenvolupament de les activitats necessàries per a la posada en funcionament i l'explotació dels projectes i serveis que s'han de constituir en l'àrea número 6 del sòl urbanitzable no programat en el Pla General d'Ordenació Urbana de València "Camí de les Moreres I".

Institut Valencià de l'Energia (IVEN)

Creat pel decret del Consell de la Generalitat Valenciana de 20 de desembre de 1982 amb la denominació d'Institut per a la Promoció d'Energies Alternatives i Estalvi Energètic. El seu objecte és la realització d'activitats relacionades amb la promoció de mètodes i tècniques que tendesquen tant a l'aprofitament de noves energies, com a l'estalvi energètic. La seua denominació actual fou acordada pel decret 63/1992, de 13 d'abril.

Televisión Autónoma Valenciana, S.A (TVV)

Creada según escritura de constitución de fecha 18 de octubre de 1988. Su objeto social es la producción, transmisión, reproducción y difusión de sonidos destinados al público, la difusión de comunicaciones de interés público y la comercialización y venta de sus producciones.

Radio Autonomía Valenciana, S.A. (RAV)

Creada según escritura de constitución de fecha 18 de octubre de 1988. Su objeto social es equivalente al de TVV pero en el ámbito de la radio.

Promociones de la Comunidad Valenciana, S.A. (PROCOVA)

Creada por Decreto 201/1988, de 26 de diciembre, del Consell de la Generalitat Valenciana. Su objeto social es la realización de cuantos servicios y actividades sean necesarios para impulsar la promoción económica de la Comunidad Valenciana.

Instituto Valenciano de Investigaciones Económicas, S.A. (IVIE)

Creado por Decreto 195/1989, de 22 de diciembre, del Consell de la Generalitat Valenciana. Su objeto social lo constituye, entre otras funciones, la elaboración de estudios e informes en materia económica, la asistencia técnica y asesoramiento a instituciones y empresas públicas y la publicación de estudios e investigaciones.

Promociones Públicas Deportivas, S.A. (PPD)

Creada por Decreto 207/1990, de 26 de diciembre, del Consell de la Generalitat Valenciana. Su objeto social es la organización de toda clase de actividades referentes al Circuito de Velocidad de Xest i de los eventos deportivos internacionales de carácter extraordinario que se programen en la Comunidad Valenciana.

Valencia Ciencia y Comunicaciones, S.A. (VACICO)

Creada por Decreto 225/1991, de 9 de diciembre, del Consell de la Generalitat Valenciana. Su objeto social consiste en la promoción, organización y gestión de las actividades necesarias para la puesta en funcionamiento de los proyectos de la Generalitat Valenciana, Valencia Telecom y la Ciudad de las Ciencias y la Tecnología. Asimismo, se encargará del desarrollo de las actividades necesarias para la puesta en funcionamiento y explotación de los proyectos y servicios a constituir en el área número seis del suelo urbanizable no programado en el Plan General de Ordenación Urbana de Valencia "Camino de las Moreras I".

Instituto Valencià de l'Energia (IVEN)

Creado por Decreto del Consell de la Generalitat Valenciana de 20 de diciembre de 1982 con la denominación de Instituto para la Promoción de Energías Alternativas y Ahorro Energético. Su objeto es la realización de actividades relacionadas con la promoción de métodos y técnicas que tiendan tanto al aprovechamiento de nuevas energías como al ahorro energético. Su denominación actual fue acordada por el Decreto 63/1992, de 13 de abril.

Institut de la Petita i Mitjana Indústria de la Generalitat Valenciana (IMPIVA)

Creat per la llei de la Generalitat Valenciana 2/1984, de 10 de maig. Entre les funcions que integren el seu objecte, figuren les de facilitar i estimular l'adaptació de les petites i mitjanes empreses industrials a l'evolució tecnològica, potenciar la modernització de les dites empreses i impulsar la implantació de noves indústries.

Ens Públic Radiotelevisió Valenciana (RTVV)

Creat per la llei de la Generalitat Valenciana 7/1984, de 4 de juliol. El seu objecte és la prestació dels serveis públics de radiodifusió i televisió, la gestió dels quals es realitza per mitjà d'empreses en forma de societats anònimes (TVV i RAV).

Ferrocarrils de la Generalitat Valenciana (FGV)

Creat pe la llei de la Generalitat Valenciana 4/1986, de 10 de novembre. El seu objecte és l'explotació i gestió de les línies de ferrocarril i els serveis complementaris de transports transferits a la Generalitat Valenciana; així com d'aquells que en el futur puguen ser-li encomanats per aquesta.

Institut Valencià d'Art Modern (IVAM)

Creat per la llei de la Generalitat Valenciana 9/1986, de 30 de desembre. El seu objecte és el desenvolupament de la política cultural de la Generalitat Valenciana en tot allò que afecta el coneixement, la tutela, el foment i la difusió de l'art modern.

Institut Valencià d'Arts Escèniques, Cinematografia i Música (IVAECM)

Creat per la llei de la Generalitat Valenciana 9/1986, de 30 de desembre. El seu objecte és el desenvolupament de la política cultural de la Generalitat Valenciana en el camp de les arts escèniques i de la música.

Institut Turístic Valencià (ITVA)

Creat com a entitat de dret públic per la disposició addicional setena de la "Llei de pressuposts de la Generalitat Valenciana per a 1992". Aquesta entitat succeeix, en l'exercici de les funcions de promoció i desenvolupament del sector turístic, l'empresa de la Generalitat Valenciana "Institut Turístic Valencià, S.A." -que fou constituïda pel decret 151/1985, de 4 d'octubre-, i la subroga en el patrimoni i en tots els drets i obligacions; la dissolució de la citada societat, la va acordar el Consell de la Generalitat Valenciana en juny de 1992.

Sanejament d'Aigües Residuals, S.A. (SAR)

Creada per llei de la Generalitat Valenciana 2/1992, de 26 de març. El seu objecte, el constitueix la gestió, l'explotació d'instal·lacions i serveis i l'execució d'obres de tractament i depuració d'aigües residuals, i -si és el cas- la reutilització de les aigües depurades, així com la gestió de recaptació del canon de sanejament.

Instituto de la Pequeña y Mediana Industria de la Generalitat Valenciana (IMPIVA)

Creado por Ley de la Generalitat Valenciana 2/1984, de 10 de mayo. Entre las funciones que integran su objeto figuran las de facilitar y estimular la adaptación de las pequeñas y medianas empresas industriales a la evolución tecnológica, potenciar la modernización de dichas empresas e impulsar la implantación de nuevas industrias.

Ente Público Radiotelevisión Valenciana (RTVV)

Creado por Ley de la Generalitat Valenciana 7/1984, de 4 de julio. Su objeto es la prestación de los servicios públicos de radiodifusión y televisión cuya gestión se realiza por empresas en forma de sociedades anónimas (TVV y RAV).

Ferrocarrils de la Generalitat Valenciana (FGV)

Creado por Ley de la Generalitat Valenciana 4/1986, de 10 de noviembre. Su objeto es la explotación y gestión de las líneas de ferrocarril y servicios complementarios de transportes transferidos a la Generalitat Valenciana, así como de los que en el futuro puedan serle encomendados por ésta.

Instituto Valenciano de Arte Moderno (IVAM)

Creado por Ley de la Generalitat Valenciana 9/1986, de 30 de diciembre. Su objeto es el desarrollo de la política cultural de la Generalitat Valenciana en cuanto concierne al conocimiento, tutela, fomento y difusión del arte moderno.

Instituto Valenciano de Artes Escénicas, Cinematografía y Música (IVAECM)

Creado por Ley de la Generalitat Valenciana 9/1986, de 30 de diciembre. Su objeto es el desarrollo de la política cultural de la Generalitat Valenciana en el campo de las artes escénicas y de la música.

Institut Turístic Valencià (ITVA)

Creado como Entidad de Derecho Público por la Disposición Adicional 7ª de la Ley de Presupuestos de la Generalitat Valenciana para 1992. Esta Entidad sucede, en el ejercicio de las funciones de promoción y desarrollo del sector turístico, a la empresa de la Generalitat Valenciana "Institut Turístic Valencià, S.A." que fue constituída por el Decreto 151/85 de 4 de octubre, subrogándose en el patrimonio y en todos los derechos y obligaciones de la citada sociedad cuya disolución fue acordada por el Consell de la Generalitat Valenciana en junio de 1992.

Saneamiento de Aguas Residuales (SAR)

Creada por Ley del Gobierno Valenciano 2/1992 de 26 de marzo. Su objeto lo constituye la gestión, la explotación de instalaciones y servicios y la ejecución de obras de tratamiento y depuración de aguas residuales, y, en su caso, reutilización de las aguas depuradas, así como la gestión recaudatoria del canon de saneamiento.

Institut Valencià de Finances (IVF)

Creat per la disposició addicional vuitena de la llei 7/1990, de 28 de desembre, de "Pressuposts de la Generalitat Valenciana per a l'exercici de 1991". La seua finalitat consisteix a actuar com a principal instrument de la política de crèdit públic de la Generalitat; així com la de contribuir a l'exercici de les competències de la Generalitat sobre el sistema financer.

Institut Valencià de Foment de la Qualitat Agroalimentària (IVAFCA)

L'entitat de dret públic IVAFCA es crea mitjançant la disposició addicional vuitena de la llei de la Generalitat Valenciana 7/1991, de 28 de desembre, de "Pressuposts per a 1992"; té a càrrec seu els fins propis de la Generalitat quant a la millora i promoció de la qualitat dels productes agroalimentaris i de les seues denominacions d'origen, genèriques i específiques. A la data de redacció d'aquest informe, el reglament intern de l'Institut està pendent d'aprovació. La "Llei de pressuposts de 1992" consignava dues subvencions per a l'IVAFCA: una per import de 13 M.P., amb la finalitat de fomentar la qualitat dels productes agroalimentaris i per a ajudes de despeses de funcionament i explotació de l'Institut; i una altra per import de 50 M.P., amb la finalitat de restaurar un edifici històric-artístic per a la seu del Centre Regulador de la Denominació d'Origen de València i Museu del Vi. Els fons procedents de les dites subvencions s'han ingressat en comptes corrents oberts amb l'autorització de la Direcció General del Tresor i Política Financera, i s'han aplicat a les finalitats previstes.

2 Dependència de les empreses públiques i d'altres ens de la Generalitat Valenciana

En el quadre número 1, que s'inclou al final d'aquest apartat, podem observar la vinculació de cada una de les empreses amb la Generalitat Valenciana, mostrant les conselleries de què depenen.

De la Conselleria d'Obres Públiques, Urbanisme i Transports depenen quatre empreses públiques: dues societats mercantils, l'Institut Valencià de l'Habitatge, S.A. (IVHSA) i Gestió del Sòl d'Alacant, S.A. (GSA); i dues entitats de dret públic, Ferrocarrils de la Generalitat Valenciana (FGV) i Sanejament d'Aigües Residuals (SAR).

De la Conselleria d'Economia i Hisenda depenen dues empreses públiques, l'Institut Valencià d'Investigacions Econòmiques, S.A. (IVIE) i l'Institut Valencià de Finances (IVF).

De la Conselleria de Cultura, Educació i Ciència depenen tres empreses públiques: dues entitats de dret públic, que són l'Institut Valencià d'Art Modern (IVAM) i l'Institut Valencià d'Arts Escèniques, Cinematografia i Música (IVAECM); i una societat mercantil, que és Promocions Públiques Esportives, S.A. (PPE).

De la Conselleria d'Indústria, Comerç i Turisme depenen set empreses, cinc directament i dues indirectament. Entre les societats mercantils, figuren Promocions de la Comunitat Valenciana, S.A. (PROCOVA), Seguretat i Promoció Industrial Valenciana, S.A. (SEPIVA) i Valenciana d'Aprofitament Energètic de Residus, S.A. (VAERSA). Les entitats de dret públic que depenen d'aquesta conselleria són l'Institut Valencià de l'Energia (IVEN), l'Institut Turís-

Instituto Valenciano de Finanzas (IVF)

Creado por la disposición adicional 8ª de la Ley 7/1990, de 28 de diciembre, de Presupuestos de la Generalitat Valenciana para el ejercicio 1991. Su finalidad consiste en actuar como principal instrumento de la política de crédito público de la Generalitat, así como la de contribuir al ejercicio de las competencias de la Generalitat sobre el sistema financiero.

Instituto Valenciano de Fomento de la Calidad Agroalimentaria (IVAFCA)

La entidad de derecho público IVAFCA se crea por la Disposición Adicional Octava de la Ley de la Generalitat Valenciana 7/1991, de 28 de diciembre, de Presupuestos para 1992, teniendo a su cargo los fines propios de la Generalitat en cuanto a la mejora y promoción de la calidad de los productos agroalimentarios y de sus denominaciones de origen, genéricas y específicas. A la fecha de redacción de este informe, el Reglamento interno del Instituto está pendiente de aprobación. La Ley de Presupuestos de 1992 consignaba dos subvenciones para el IVAFCA; una por importe de 13 millones de pesetas con la finalidad de fomentar la calidad de los productos agroalimentarios y ayudas de gasto de funcionamiento y explotación del Instituto, y otra por importe de 50 millones de pesetas con la finalidad de restaurar un edificio histórico-artístico para sede del Centro Regulador de la Denominación de Origen de Valencia y Museo del Vino. Los fondos procedentes de dichas subvenciones se han ingresado en las cuentas corrientes aperturadas con la autorización de la Dirección General del Tesoro y Política Financiera, habiéndose aplicado a las finalidades previstas.

2. Dependencia de las empresas públicas y otros entes de la Generalitat Valenciana

En el cuadro 1, que se incluye al final de este apartado, puede observarse la vinculación de cada una de las empresas con la Generalitat Valenciana, mostrándose las consellerias de las que dependen.

De la Conselleria de Obras Públicas, Urbanismo y Transportes dependen cuatro empresas públicas: dos sociedades mercantiles, el Instituto Valenciano de Vivienda, S.A. (IVVSA) y Gestión del Suelo de Alicante, S.A. (GSA), y dos entidades de derecho público, Ferrocarrils de la Generalitat Valenciana (FGV) y Saneamiento de Aguas Residuales (SAR).

De la Conselleria de Economía y Hacienda dependen dos empresas públicas, el Instituto Valenciano de Investigaciones Económicas, S.A. (IVIE) y el Instituto Valenciano de Finanzas (IVF).

De la Conselleria de Cultura, Educación y Ciencia dependen tres empresas públicas: dos entidades de derecho público que son el Instituto Valenciano de Arte Moderno (IVAM) y el Instituto Valenciano de Artes Escénicas, Cinematografía y Música (IVAECM), y una sociedad mercantil que es Promociones Públicas Deportivas, S.A. (PPD).

De la Conselleria de Industria, Comercio y Turismo dependen siete empresas, cinco directamente y dos indirectamente. Entre las sociedades mercantiles figuran Promociones de la Comunidad Valenciana, S.A. (PROCOVA), Seguridad y Promoción Industrial Valenciana, S.A. (SEPIVA) y Valenciana de Aprovechamiento Energético de Residuos, S.A. (VAERSA). Las entidades de derecho público que dependen de esta Conselleria son el Institut Valencià de

tic València (ITVA) i l'Institut de la Petita i Mitjana Indústria de la Generalitat Valenciana (IMPIVA); aquesta darrera entitat és l'accionista únic de València, Parc Tecnològic, S.A. (VPT).

De la Conselleria d'Agricultura i Pesca depèn l'Institut Valencià de Foment de la Qualitat Agroalimentària (IVAFCA).

Finalment, de Presidència depenen l'Ens Públic Radiotelevisió Valenciana (RTVV), que és accionista únic de les societats Televisió Valenciana, S.A. (TVV) i Ràdio Autonomia Valenciana, S.A. (RAV), i la societat València, Ciència i Comunicacions, S.A. (VACICO).

Quant a les societats mercantils, la participació de la Generalitat Valenciana en els seus respectius capitals socials, a 31 de desembre de 1992, és la que mostrem tot seguit (en milions de pessetes):

l'Energia (IVEN), el Institut Turístic Valencià (ITVA) y el Instituto de la Pequeña y Mediana Industria de la Generalitat Valenciana (IMPIVA), siendo esta última entidad el accionista único de Valencia, Parc Tecnològic, S.A. (VPT).

De la Conselleria de Agricultura y Pesca depende el Instituto Valenciano de Fomento de la Calidad Agroalimentaria (IVAFCA).

Finalmente, de Presidencia depende el Ente Público Radiotelevisión Valenciana (RTVV) que es accionista único de las sociedades Televisión Valenciana, S.A. (TVV) y Radio Autonomía Valenciana, S.A. (RAV), y la sociedad Valencia Ciencia y Comunicaciones, S.A. (VACICO).

En cuanto a las sociedades mercantiles, la participación de la Generalitat Valenciana en sus respectivos capitales sociales al 31 de diciembre de 1992 es la que se muestra a continuación (importes en millones de pesetas):

Societat	Capital social total	Participació de la G.V.	%	Participació d'altres accionistes	%
SEPIVA	355,5	355,5	100%	-	-
VAERSA	50	50	100%	-	-
VPT	240	240	100%	-	-
IVVSA	200	200	100%	-	-
GSA	200	102	51%	98	49%
PROCOVA	225	205	91%	20	9%
IVIE	50	50	100%	-	-
TVV	1.340	1.340	100%	-	-
RAV	221	221	100%	-	-
PPD	10	10	100%	-	-
VACICO	250	250	100%	-	-
TOTAL	3.141,5	3.023,5	96%	118	4%

Empreses de la Generalitat Valenciana

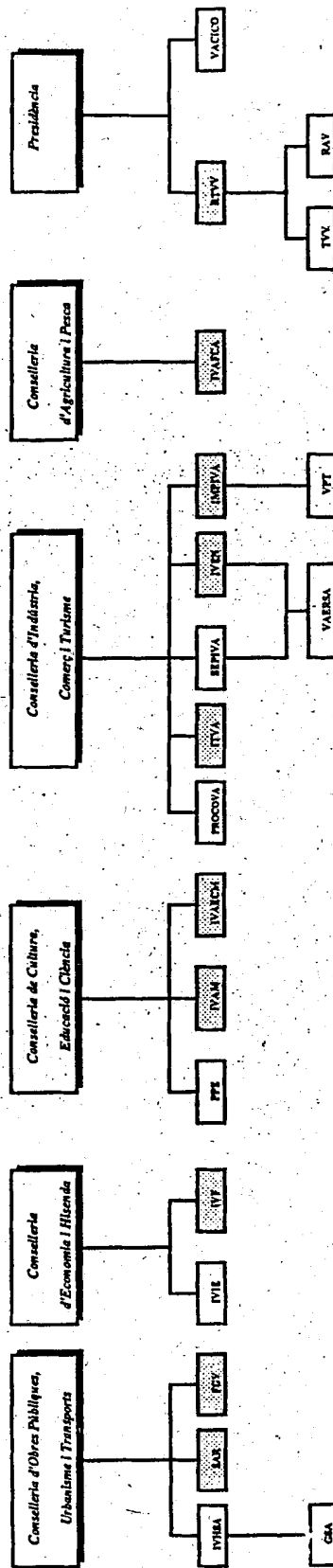

□ : Societats mercantils

▤ : Entitats de dret públic

Quadre 1

3 Comptes agregats de l'exercici de 1992

Els quadres 2 i 3, que s'inclouen al final d'aquest apartat, presenten el balanç agregat i el compte de pèrdues i beneficis agregat de l'exercici anual terminat el 31 de desembre de 1992, de les empreses públiques de la Generalitat Valenciana. Els dits quadres, els ha preparats la Sindicatura de Comptes a partir dels comptes anuals de cada una de les entitats. En els quadres 4 i 5 s'inclouen gràfics sobre la composició de les rúbriques més significatives que integren els comptes anuals agregats de l'exercici de 1992.

El volum d'actius del conjunt de les empreses públiques s'eleva -tal com es mostra en el quadre 2- a la quantitat de 84.260,7 M.P. Per la seua importància quantitativa, destaca l'entitat FGV, els actius de la qual representen un 34,7% del conjunt d'empreses públiques globalment considerades; el grup RTVV, que, amb 19.238,7 M.P. d'actius agregats, representa un 22,8% sobre el total; l'IVHSA, que, amb 9.710,3 M.P., en representa un 11,5%; i l'IMPIVA, que, amb 8.297,9 M.P., en representa el 9,8%. Amb menor importància quantitativa, figuren l'IVF, amb una xifra d'actius de 4.168,9 M.P., que representen el 4,9% del total; i les entitats ITVA, amb 3.929,7 M.P., i l'IVAM, amb 3.506,7 M.P., imports que signifiquen el 4,7% i el 4,2%, respectivament, sobre el total d'actius; SEPIVA, amb un volum d'actius de 2.565,4 M.P., representa el 3% del total.

El total de fons propis del conjunt de les empreses que integren el sector públic empresarial valencià puja a 19.483,7 M.P., que constitueixen un 23,1% sobre el total del passiu globalment considerat. Els imports més significatius corresponen a: l'ens públic RTVV i les seues societats filials TVV i RAV, amb uns fons propis agregats de 8.121,1 M.P.; l'entitat FGV, amb un patrimoni de 4.374,1 M.P.; i l'IVF, els fons propis del qual són de 4.000 M.P. Les tres entitats representen conjuntament el 84,7% del total de fons propis.

El quadre número 3 mostra el compte de pèrdues i beneficis agregat a 31 de desembre de 1992.

Dels ingressos de l'exercici de 1992, per un import total de 43.487,5 M.P., els més significatius corresponen a les subvencions d'explotació, concepte pel qual les empreses públiques han reconegut un total de 27.392,9 M.P.; cosa que representa el 63% dels seus ingressos totals. Hi destaca RTVV, amb 7.006,3 M.P.; l'IMPIVA, amb 4.865,1 M.P.; FGV, amb 3.350 M.P., i l'ITVA, amb 2.075,8 M.P.

Els ingressos per activitats pròpies de les empreses, per import total d'11.884,2 M.P., constitueixen el 27,3% de les seues fonts de finançament. Hi destaca el grup RTVV, amb 6.040,5 M.P.; SEPIVA, amb 2.017,3 M.P.; FGV, amb 1.839,4 M.P.; i l'IVHSA, amb 1.474 M.P.

Les despeses de l'exercici de 1992 signifiquen, per al conjunt de les empreses, un total de 44.560,4 M.P. Les despeses de personal han significat 9.932,4 M.P., que representen el 22,3% del total de despeses. En aquest capítol destaquen FGV, amb 3.274,2 M.P., i el grup RTVV, amb 3.106,4 M.P.

La despesa per amortitzacions, per import conjunt de 2.998,8 M.P., representa el 6,7% del total de despeses de

3. Cuentas agregadas del ejercicio 1992

Los cuadros 2 y 3, que se incluyen al final de este apartado, presentan el balance agregado y la cuenta de pérdidas y ganancias agregada del ejercicio anual terminado el 31 de diciembre de 1992, de las empresas públicas de la Generalitat Valenciana. Dichos cuadros han sido preparados por la Sindicatura de Cuentas a partir de las cuentas anuales de cada una de las entidades. En los cuadros 4 y 5 se incluyen gráficos sobre la composición de las rúbriques más significativas que integran las cuentas anuales agregadas del ejercicio 1992.

El volumen de activos del conjunto de las empresas públicas asciende, tal como se muestra en el cuadro 2, a la cantidad de 84.260,7 millones de pesetas. Por su importancia cuantitativa destaca la entidad FGV, cuyos activos representan un 34,7% del conjunto de empresas públicas globalmente consideradas, el grupo RTVV, que con 19.238,7 millones de pesetas de activos agregados representa un 22,8% sobre el total, el IVVSA, que con 9.710,3 millones de pesetas representa el 11,5%, y el IMPIVA, que con 8.297,9 millones de pesetas representa el 9,8%. Con menor importancia cuantitativa figuran el IVF, con una cifra de activos de 4.168,9 millones de pesetas que representa el 4,9% del total, y las entidades ITVA, con 3.929,7 millones de pesetas, y el IVAM, con 3.506,7 millones de pesetas, importes que suponen el 4,7% y 4,2% respectivamente sobre el total de activos; SEPIVA, con un volumen de activos de 2.565,4 millones de pesetas, supone el 3% del total.

El total de fondos propios del conjunto de las empresas que integran el sector público empresarial valenciano asciende a 19.483,7 millones de pesetas, lo que representa un 23,1% sobre el total del pasivo globalmente considerado. Los importes más significativos corresponden al ente público RTVV y sus sociedades filiales TVV y RAV, con unos fondos propios agregados de 8.121,1 millones de pesetas, la entidad FGV, con un patrimonio de 4.374,1 millones de pesetas, y el IVF, cuyos fondos propios ascienden a 4.000 millones de pesetas. Las tres entidades representan conjuntamente el 84,7% sobre el total de fondos propios.

El cuadro 3 muestra la cuenta de pérdidas y ganancias agregada al 31 de diciembre de 1992.

De los ingresos del ejercicio 1992, por un importe total de 43.487,5 millones de pesetas, los más significativos corresponden a las subvenciones de explotación, concepto por el que las empresas públicas han reconocido un total de 27.392,9 millones de pesetas, lo que supone el 63% de sus ingresos totales, destacándose RTVV, con 7.006,3 millones de pesetas, IMPIVA, con 4.865,1 millones de pesetas, FGV, con 3.350 millones de pesetas, y el ITVA, con 2.075,8 millones de pesetas.

Los ingresos por actividades propias de las empresas, por importe total de 11.884,2 millones de pesetas, suponen el 27,3% de sus fuentes de financiación, destacándose el grupo RTVV, con 6.040,5 millones de pesetas, SEPIVA, con 2.017,3 millones de pesetas, FGV, con 1.839,4 millones de pesetas, y el IVVSA, con 1.474 millones de pesetas.

Los gastos del ejercicio 1992 suponen para el conjunto de las empresas un total de 44.560,4 millones de pesetas. Los gastos de personal han supuesto 9.932,4 millones de pesetas, que representan el 22,3% del total de gastos. En este capítulo destacan FGV, con 3.274,2 millones de pesetas, y el grupo RTVV, con 3.106,4 millones de pesetas.

El gasto por amortizaciones, por importe conjunto de 2.998,8 millones de pesetas, representa el 6,7% del total de

les empreses públiques. Són significatives les corresponents al grup RTVV i a FGV.

El capítol de despeses financeres, amb 1.504,2 M.P., constitueix el 3,4% del total de despeses de les empreses públiques. L'import més significatiu correspon a FGV, les despeses financeres del qual representen el 67,9% del conjunt de les empreses.

La resta de despeses, per un import de 30.135,0 M.P., està constituïda per les compres, serveis externs i d'altres despeses incorregudes en el desenvolupament de les activitats de les empreses, el detall de les quals es pot veure en els informes de fiscalització corresponents.

gastos de las empresas públicas, siendo significativos los correspondientes al grupo RTVV y a FGV.

El capítulo de gastos financieros, con 1.504,2 millones de pesetas, supone el 3,4% del total de gastos de las empresas públicas. El importe más significativo corresponde a FGV, cuyos gastos financieros representan el 67,9% del conjunto de las empresas.

El resto de gastos, que supone un importe de 30.135,0 millones de pesetas, lo constituyen las compras, servicios externos y otros gastos incurridos en el desarrollo de las actividades de las empresas, cuyo detalle concreto puede verse en los informes de fiscalización correspondientes.

EMPRESSES PÚBLIQUES DE LA GENERALITAT VALENCIANA

BALANÇ AGREGAT A 31 DE DESEMBRE DE 1992

(Xifres en milions de pessetes)

	BEPIVA	VAERSA	VPTSA	IVHSA	GBA	PROCOVA	IME	PPE	VACICO	IVEN	IMPVA	RTVY	TW	RAV	FOV	NAM	MAECM	ITVA	IVF	SAR	TOTAL	%	
ACTES. PER DESEM. NO EXIOT.	0,0	0,0	0,0	0,0	30,0	0,0	0,0	0,0	0,0	0,0	0,0	0,0	0,0	0,0	0,0	0,0	0,0	0,0	0,0	2.000,0	0,0	2,4%	
IMMOBILITZAT																							
Inmaterial i primer establiment	59,4	0,2	0,8	12,9	2,3	4,1	0,3	0,2	7,3	8,2	158,1	68,0	113,5	8,2	83,6	4,9	1,0	67,2	17,7	3,7	589,6	0,7%	
Material	1.419,0	0,2	887,7	256,7	1,6	65,8	18,7	425,7	31,0	46,6	4.146,7	3.441,3	1.119,3	82,0	21.990,0	3.272,3	496,2	1.813,8	43,5	18,7	39.123,5	46,4%	
Financer	81,7	0,0	0,3	102,7	0,1	15,1	0,0	0,0	0,0	3,8	251,9	1.579,6	0,0	0,0	10,8	0,0	1,0	8,2	0,0	1,6	2.056,6	2,5%	
DES. A DISTRIB. EN DIVER. EXER.	7,2	0,0	0,0	0,0	0,0	0,0	0,0	0,0	0,0	0,0	0,0	0,0	0,0	0,0	1.192,3	0,0	0,0	0,0	0,0	0,0	1.199,5	1,4%	
CIRCULANT																							
Establidors	661,2	0,0	0,0	5.565,2	150,0	0,0	0,0	0,0	0,0	0,0	0,0	6,7	4.124,2	16,0	250,4	0,0	0,0	36,6	0,0	0,0	10.320,5	12,9%	
Deutors	175,2	2,4	345,5	3.534,3	2,0	55,8	44,8	15,7	13,5	260,6	3.610,5	4.887,8	2.888,3	301,7	5.115,5	31,8	13,9	2.118,9	12,4	22,6	23.333,0	27,7%	
Inversions financeres temporals	36,9	0,0	0,9	46,1	0,0	186,5	17,0	0,0	153,9	11,0	26,0	0,4	485,6	0,0	2,4	0,0	2,4	1,0	2.094,0	0,0	3.030,1	3,6%	
Tresoreria	118,4	1,9	11,0	108,5	13,1	173,9	11,8	15,7	9,2	233,4	110,7	78,7	148,1	2,5	608,2	197,9	19,2	79,7	11,3	18,2	2.045,4	2,4%	
Ajuts periodificació	8,4	0,1	0,8	1,9	0,0	2,1	0,0	0,0	0,0	0,9	0,0	1,4	6,3	1,1	7,9	0,0	0,0	2,5	0,0	0,1	33,5	0,0%	
	2.565,4	13,0	847,0	9.710,3	199,0	467,3	92,8	457,3	274,9	564,5	8.297,9	10.161,9	8.665,3	411,5	29.230,9	3.506,7	533,7	3.829,7	4.188,9	82,9	84.260,7	100,0%	
FONS PROPIS																							
Capital e Fons Social	792,0	90,0	240,0	200,0	200,0	225,0	60,0	10,0	250,0	0,0	285,2	6.560,1	1.340,0	221,0	9.009,5	0,0	0,0	423,8	4.000,0	0,0	23.856,8	28,3%	
Reserves i resultats	271,0	-56,9	128,3	0,0	-1,6	-38,4	1,8	-1,3	-6,5	-10,5	0,0	0,0	0,0	0,0	-4.635,4	0,0	-23,2	-0,3	0,1	0,0	-4.372,9	-5,2%	
INGRESSOS DISTR. DIVER. EXERC.	20,0	0,0	374,2	543,1	0,0	6,7	6,4	-300,0	0,0	54,9	4.974,8	2.293,4	694,8	0,0	9.108,3	3.202,1	472,4	1.830,0	0,0	22,4	23.903,5	28,4%	
PROVISIONS	0,0	0,0	0,0	0,0	0,0	4,9	0,0	0,0	0,0	14,1	0,0	7,3	156,0	1,7	249,4	0,0	0,0	0,2	0,0	0,0	433,6	0,5%	
CREDITORS LLARG TERMINI	816,1	0,0	190,7	2.748,0	0,0	0,0	34,3	0,0	0,0	0,0	870,0	0,0	0,0	0,0	8.271,1	0,0	0,0	0,0	0,0	0,0	12.870,2	15,3%	
CREDITORS CURT TERMINI	690,3	19,9	73,8	8.218,2	0,8	289,1	0,1	148,6	31,4	598,0	3.037,9	431,1	6.474,5	188,8	7.228,0	304,8	84,5	1.876,0	188,8	40,5	27.599,7	32,7%	
	2.565,4	13,0	847,0	9.710,3	199,0	467,3	92,8	457,3	274,9	564,5	8.297,9	10.161,9	8.665,3	411,5	29.230,9	3.506,7	533,7	3.829,7	4.188,9	82,9	84.260,7	100,0%	

Quadre 2

EMPRESSES PÚBLIQUES DE LA GENERALITAT VALENCIANA

COMpte DE PÉRDUES I BENEFICIS AGREGATS A 31 DE DESEMBRE DE 1992

(Xifres en milions de pessetes)

	SEPIVA	VAERSA	VFBSA	IVBSA	GSA	PROCOVA	IVE	PPE	VACICO	IVEN	IMPIVA	RTW	TW	RAV	FOV	IVAM	IVACIM	ITVA	IVF	SAR	TOTAL	%
REVENUS																						
De les activitats pròpies	2.017,3	36,2	45,6	1.471,0	0,0	54,3	46,9	0,0	0,0	19,0	0,0	716,4	6.278,3	45,8	1.839,4	114,5	188,2	8,3	0,0	0,0	11.894,2	27,3%
Subvencions d'expedició	0,0	0,0	21,6	332,8	0,0	413,8	59,8	0,0	0,0	654,0	4.885,1	7.096,3	8.706,1	674,0	3.350,0	898,3	1.266,4	2.075,8	0,0	37,1	27.392,9	83,0%
Subvencions de capital	128,0	10,4	7,3	0,0	0,0	3,4	1,0	0,0	0,0	16,4	194,7	82,4	74,2	0,0	918,1	24,6	37,8	1.154,2	0,0	0,1	2.620,9	8,0%
Financiació	28,5	0,0	7,1	124,8	1,5	33,7	3,6	1,8	20,5	29,4	44,9	17,0	180,4	0,8	43,7	36,1	7,9	36,4	120,4	0,1	749,1	1,7%
Restes d'ingressos	37,4	0,0	5,4	145,4	0,8	7,5	0,1	12,6	73,9	19,3	132,7	14,3	6,2	0,8	202,8	5,8	22,4	153,1	0,0	0,0	640,7	2,0%
TOTAL	2.209,2	47,5	60,0	2.127,0	2,3	614,5	110,3	14,2	94,1	718,1	5.227,4	7.817,0	11.254,2	721,2	6.333,0	1.077,1	1.922,7	3.427,8	120,4	37,5	41.487,5	100,0%
DESGRESSES																						
De personal	994,7	21,2	40,3	444,7	2,2	171,9	28,0	0,0	7,2	186,8	849,7	706,1	2.039,6	359,8	3.274,2	223,3	818,0	350,0	6,2	7,9	9.932,4	22,3%
Amortitzacions	116,8	0,9	19,7	38,6	0,1	13,2	4,7	0,1	2,1	6,3	113,0	785,6	318,9	23,9	1.175,0	24,8	37,8	30,1	0,2	0,1	2.988,6	6,7%
Financiació	182,9	1,6	2,2	187,4	0,1	3,2	0,0	0,0	0,1	0,4	0,0	0,0	96,5	0,7	1.021,3	4,8	5,5	44,9	0,0	0,0	1.504,2	3,4%
Restes de despeses	623,7	39,1	37,3	1.486,4	1,5	355,4	77,5	15,4	81,2	553,1	4.496,4	8.348,1	8.799,3	337,8	1.969,2	824,4	848,4	2.703,1	113,9	29,8	30.135,0	87,8%
TOTAL	2.198,8	62,7	98,5	2.127,0	2,9	573,7	110,2	15,5	100,8	728,6	5.119,1	7.817,0	11.254,2	721,2	7.196,7	1.077,1	1.507,7	3.428,1	120,3	37,5	41.590,4	100,0%
BENEFICI (PÉRDUA)	9,4	-15,2	-3,5	0,0	-1,6	-59,2	0,1	-1,3	-6,3	-10,5	108,3	0,0	0,0	0,0	-1.864,7	0,0	-8,0	-0,3	0,1	0,0	-1.072,9	

Quadre 3

EMPRESSES PÚBLIQUES DE LA GENERALITAT VALENCIANA

ACTIUS I PASSIUS AGREGATS DE L'EXERCICI 1992

COMPOSICIÓ DE L'ACTIU

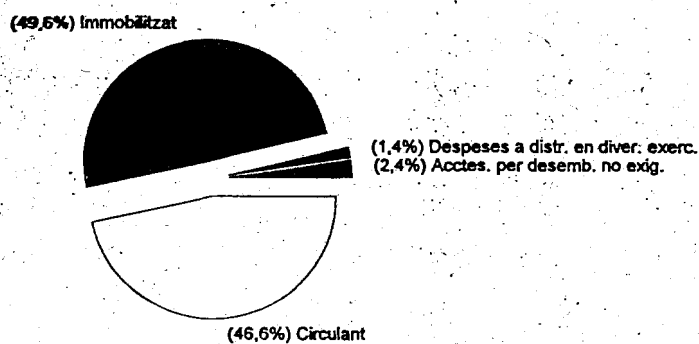

COMPOSICIÓ DEL PASSIU

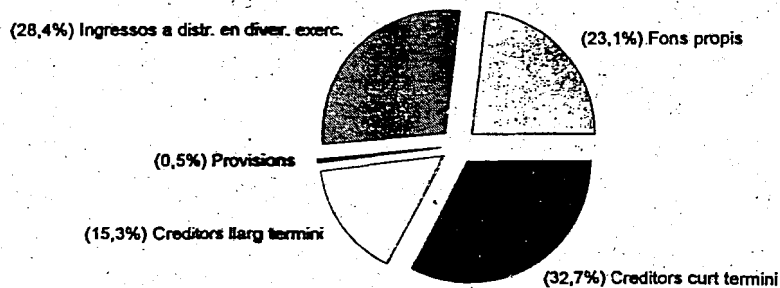

Quadre 4

EMPRESSES PÚBLIQUES DE LA GENERALITAT VALENCIANA

INGRESSOS I DESPESES AGREGATS DE L'EXERCICI 1992

COMPOSICIÓ D'INGRESSOS

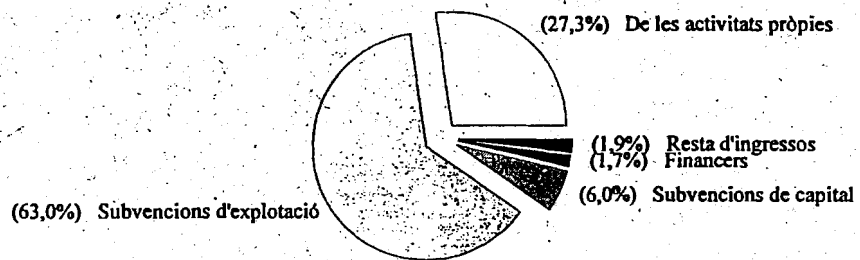

COMPOSICIÓ DE DESPESES

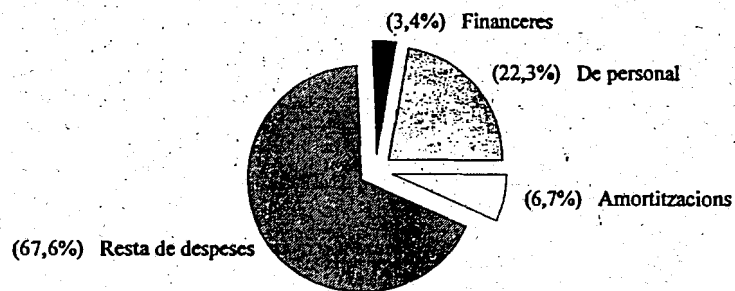

Quadre 5

4 Subvencions de la Generalitat Valenciana

Els quadres 6 i 7, que s'inclouen al final d'aquest apartat, han sigut preparats per la Sindicatura de Comptes a partir de la informació que es desprèn dels comptes anuals de 1992. En el quadre 6 mostrem, per cada empresa pública, les subvencions consignades en la "Llei de pressuposts de la Generalitat Valenciana ("LPGV") de 1992", les modificacions posteriors i els imports cobrats durant l'exercici. El quadre 7 presenta sengles representacions gràfiques sobre la participació de cada empresa en el volum anual de subvencions de la Generalitat Valenciana en l'exercici de 1992.

a) Subvencions corrents

Les subvencions corrents consignades en la "LPGV" de 1992 s'eleva a 17.040,3 M.P. i han augmentat durant l'exercici en 1.205,2 M.P. (un 7,1%), per a situar l'import definitiu en la quantitat de 18.245,5 M.P. D'aquest últim import, el conjunt de les empreses ha rebut durant 1992 la quantitat de 16.003,8 M.P.; cosa que en representa un 87,7%.

La subvenció més significativa és la concedida al grup RTVV, la qual, amb un import de 7.440 M.P., representa el 40,6% del total de subvencions d'exploració concedides per la Generalitat Valenciana en l'exercici de 1992. Així mateix, destaca l'import concedit a FGV, que, amb 3.350 M.P., representa el 18,4% del total. A un nivell inferior, podem destacar els imports concedits a l'IMPIVA, 2.321,8 M.P., que representen el 12,7% del total; a l'ITVA, 2.042,1 M.P., que en representen un 11,2%; i a l'IVAECM, 1.260,3 M.P., que en representen el 6,9%.

b) Subvencions de capital

Les subvencions de capital consignades en la "LPGV" de 1992 s'eleva a la quantitat de 9.979,2 M.P. Durant l'exercici hi ha hagut un augment global de 4.075,7 M.P., que ha situat l'import definitiu en 14.054,9 M.P.

FGV és l'entitat amb un volum més significatiu de subvencions de capital en 1992, amb un import de 6.936 M.P., que constitueixen un 49,3% del total de subvencions de l'exercici. L'entitat ITVA, amb 2.753 M.P., representa el 19,6% del total; i l'IMPIVA, amb 2.639,5 M.P., el 18,8%. Així mateix, són destacables les subvencions de SEPIVA i de l'IVEN, que representen el 3,1% i el 3%, respectivament, del total concedit al conjunt de les empreses. Amb imports menys significatius, es situen l'IVAM, amb un 2,6% sobre el total, i l'IVHSA, amb un 1,4%.

4. Subvenciones de la Generalitat Valenciana

Los cuadros 6 y 7, que se incluyen al final de este apartado, han sido preparados por la Sindicatura de Cuentas a partir de la información que se desprende de las cuentas anuales de 1992. En el cuadro 6 se muestran, para cada empresa pública, las subvenciones consignadas en la Ley de Presupuestos de la Generalitat Valenciana (LPGV) de 1992, las modificaciones posteriores y los importes cobrados durante el ejercicio. El cuadro 7 presenta sendas representaciones gráficas sobre la participación de cada empresa en el volumen anual de subvenciones de la Generalitat Valenciana en el ejercicio 1992.

a) Subvenciones corrientes

Las subvenciones corrientes consignadas en la LPGV de 1992 ascienden a 17.040,3 millones de pesetas, aumentándose durante el ejercicio en 1.205,2 millones de pesetas (un 7,1%) para situar el importe definitivo en la cantidad de 18.245,5 millones de pesetas. De este último importe, el conjunto de las empresas han recibido durante 1992 la cantidad de 16.003,8 millones de pesetas, lo que supone un 87,7%.

La subvención más significativa es la concedida al grupo RTVV que, con un importe de 7.400 millones de pesetas, representa el 40,6% del total de subvenciones de explotación concedidas por la Generalitat Valenciana en el ejercicio 1992. Asimismo destaca el importe concedido a FGV que, con 3.350 millones de pesetas, representa el 18,4% del total. A un nivel inferior cabe destacar los importes concedidos al IMPIVA, 2.321,8 millones de pesetas que representa el 12,7% del total, al ITVA, 2.042,1 millones de pesetas que representa el 11,2%, y al IVAECM, 1.260,3 millones de pesetas que representa el 6,9%.

b) Subvenciones de capital

Las subvenciones de capital consignadas en la LPGV de 1992 ascienden a la cantidad de 9.979,2 millones de pesetas. Durante el ejercicio ha tenido lugar un aumento global de 4.075,7 millones de pesetas, situando el importe definitivo en 14.054,9 millones de pesetas.

FGV es la entidad con un volumen más significativo de subvenciones de capital en 1992, con un importe de 6.936 millones de pesetas que representan un 49,3% del total de subvenciones del ejercicio. La entidad ITVA, con 2.753 millones de pesetas; representa el 19,6% del total, y el IMPIVA, con 2.639,5 millones de pesetas, el 18,8%. Asimismo son destacables las subvenciones de SEPIVA y del IVEN, que representan el 3,1% y el 3%, respectivamente, del total concedido al conjunto de las empresas. Con importes menos significativos se sitúa el IVAM, con un 2,6% sobre el total, y el IVVSA, con un 1,4%.

EMPRESSES PÚBLIQUES DE LA GENERALITAT VALENCIANA

SUBVENCIONS DE LA GENERALITAT VALENCIANA DE L'EXERCICI 1992

(Xifres en milions de pessetes)

	SEPIVA	VPTSA	IVHSA	PROCOVA	IVIE	IVEN	IMPIVA	RTVV	FGV	IVAM	IVAECM	ITVA	SAR	TOTAL
CORRENTS														
Consignades en la LPGV 1992	0,0	86,0	381,7	333,0	44,3	127,5	2.321,8	7.399,6	3.350,0	905,1	900,3	1.190,6	0,0	17.039,9
Augments (reduccions)	0,0	-58,4	1,1	0,0	0,0	0,0	0,0	0,0	0,0	0,0	360,0	851,5	51,0	1.205,2
Import definitiu	0,0	27,6	382,8	333,0	44,3	127,5	2.321,8	7.399,6	3.350,0	905,1	1.260,3	2.042,1	51,0	18.245,1
Cobrades en l'exercici	0,0	0,0	381,7	333,0	44,3	127,5	1.775,1	8.482,9	3.071,0	905,1	1.260,3	1.571,9	51,0	16.003,8
% sobre cobraments totals			2,4%	2,1%	0,3%	0,8%	11,1%	40,5%	19,2%	5,6%	7,9%	9,8%	0,3%	
DE CAPITAL														
Consignades en la LPGV 1992	436,5	0,0	300,0	0,0	4,0	400,0	4.563,1	141,0	3.400,0	370,0	62,6	302,0	0,0	9.979,2
Augments (reduccions)	0,0	44,4	-105,6	0,0	0,0	23,5	-1.923,6	0,0	3.536,0	0,0	25,0	2.451,0	25,0	4.075,7
Import definitiu	436,5	44,4	194,4	0,0	4,0	423,5	2.639,5	141,0	6.936,0	370,0	87,6	2.753,0	25,0	14.054,9
Cobrades en l'exercici	436,5	0,0	0,0	0,0	4,0	275,6	1.783,1	0,0	3.079,0	370,0	87,6	1.283,0	0,0	7.318,8
% sobre cobraments totals	6,0%					3,8%	24,4%		42,1%	5,0%	1,2%	17,5%		

Quadre 6

EMPRESES PÚBLIQUES DE LA GENERALITAT VALENCIANA

**SUBVENCIONS DE LA GENERALITAT VALENCIANA
DE L'EXERCICI 1992**

SUBVENCIONS CORRENTS

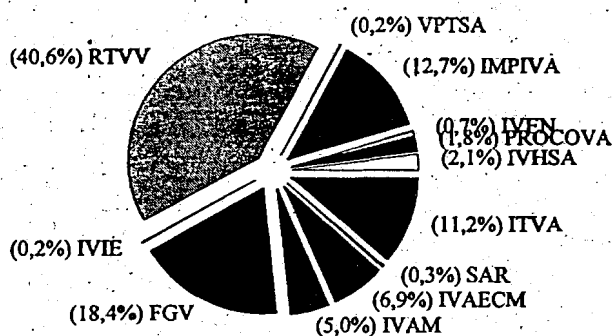

SUBVENCIONS DE CAPITAL

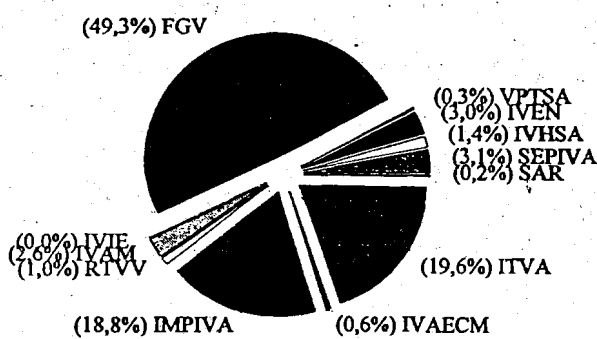

Quadre 7