

INTRODUCCIÓN

VOLUM III

COMPTES DE LES EMPRESES PÚBLIQUES
I D'ALTRES ENS

I. INTRODUCCIÓ

1. SECTOR PÚBLIC EMPRESARIAL VALENCIÀ.
DEFINICIÓ I COMPOSICIÓ

La Llei d'Hisenda Pública de la Generalitat Valenciana, text refós, en el seu article 5.2 estableix el següent:

"Als efectes prevists en aquesta llei, es consideren empreses de la Generalitat Valenciana les societats mercantils on existisca participació majoritària de la Generalitat o de les seues entitats autònomes.

Igualment, tenen tal consideració aquelles entitats de dret públic subjectes a la Generalitat, amb personalitat jurídica pròpia, les activitats de les quals estiguen regides per l'ordenament jurídic privat.

Les societats de la Generalitat es regiran per les normes de dret mercantil, civil o laboral, tret d'aquelles matèries on siga d'aplicació aquesta llei."

Segons l'article 73.1 del text citat, els comptes retuts per les empreses públiques i d'altres ens, són documents amb els quals s'ha de realitzar el Compte General de la Generalitat Valenciana, juntament amb el Compte d'Administració i els comptes retuts per les entitats autònomes.

Les empreses públiques i entitats de dret públic subjectes a la Generalitat, els comptes de les quals han sigut retuts en aquesta Sindicatura de Comptes són les següents:

a) Societats mercantils

- a.1) Seguretat i Promoció Industrial Valenciana, S.A. (SEPIVA)
- a.2) Valenciana d'Aprofitament Energètic de Residus, S.A. (VAERSA)
- a.3) València, Parc Tecnològic, S.A. (VPT)
- a.4) Institut Valencià de l'Habitatge, S.A. (IVHSA)
- a.5) Gestió del Sòl d'Alacant, S.A. (GSA)
- a.6) Televisió Autònoma Valenciana, S.A. (TVV)
- a.7) Ràdio Autonomia Valenciana, S.A. (RAV)
- a.8) Promocions de la Comunitat Valenciana, S.A. (PROCOVA)
- a.9) Institut Valencià d'Investigacions Econòmiques, S.A. (IVIE)
- a.10) Promocions Públiques Esportives, S.A. (PPE)
- a.11) València, Ciència i Comunicacions, S.A. (VACICO)
- a.12) Nova Gestió Urbana, S.A. (NGU)

b) Entitats de dret públic

- b.1) Institut Valencià de l'Energia (IVEN)
 - b.2) Institut de la Petita i Mitjana Indústria de la G.V. (IMPIVA)
 - b.3) Radiotelevisió Valenciana (RTVV)
 - b.4) Ferrocarrils de la Generalitat Valenciana (FGV)
 - b.5) Institut Valencià d'Art Modern (IVAM)
 - b.6) Institut Valencià d'Arts Escèniques, Cinematografia i Música (IVAECM)
 - b.7) Institut Turístic Valencià (ITVA)
 - b.8) Institut Valencià de Finances (IVF)
 - b.9) Sanejament d'Aigües Residuals (SAR)
- S'ha fiscalitzat també l'activitat de:

VOLUMEN III

CUENTAS DE LAS EMPRESAS PÚBLICAS
Y OTROS ENTES

I. INTRODUCCIÓN

1. SECTOR PÚBLICO EMPRESARIAL VALENCIANO.
DEFINICIÓN Y COMPOSICIÓN

La Ley de Hacienda Pública de la Generalitat Valenciana, texto refundido, establece en el artículo 5.2 lo siguiente:

"A los efectos previstos en la presente Ley, se consideran empresas de la Generalidad Valenciana las sociedades mercantiles en las que exista participación mayoritaria de la Generalidad o de sus entidades autónomas.

Igualmente, tienen tal consideración aquellas entidades de derecho público sujetas a la Generalidad, con personalidad jurídica propia cuyas actividades se rijan por el ordenamiento jurídico privado.

Las sociedades de la Generalidad se regirán por las normas de derecho mercantil, civil o laboral, excepto en aquellas materias en que sea de aplicación la presente Ley."

Según el artículo 73.1 del texto citado, las cuentas rendidas por las empresas públicas y otros entes son documentos con los que se ha de realizar la Cuenta General de la Generalitat Valenciana, junto con la Cuenta de Administración y las cuentas rendidas por las entidades autónomas.

Las empresas públicas y entidades de derecho público sujetas a la Generalitat, cuyas cuentas han sido rendidas a esta Sindicatura de Cuentas, son las siguientes:

a) Sociedades mercantiles

- a.1) Seguridad y Promoción Industrial Valenciana, S.A. (SEPIVA).
- a.2) Valenciana de Aprovechamiento Energético de Residuos, S.A. (VAERSA).
- a.3) València, Parc Tecnològic, S.A. (VPT).
- a.4) Instituto Valenciano de Vivienda, S.A. (IVVSA).
- a.5) Gestión del Suelo de Alicante, S.A. (GSA).
- a.6) Televisión Autònoma Valenciana, S.A. (TVV).
- a.7) Radio Autonomía Valenciana, S.A. (RAV).
- a.8) Promociones de la Comunidad Valenciana, S.A. (PROCOVA).
- a.9) Instituto Valenciano de Investigaciones Económicas, S.A. (IVIE).
- a.10) Promociones Públicas Deportivas, S.A. (PPD).
- a.11) València Ciencia y Comunicaciones, S.A. (VACICO).
- a.12) Nova Gestió Urbana, S.A. (NGU).

b) Entidades de derecho público

- b.1) Institut Valencià de l'Energia (IVEN)
 - b.2) Instituto de la Pequeña y Mediana Industria de la G.V. (IMPIVA).
 - b.3) Radiotelevisión Valenciana (RTVV).
 - b.4) Ferrocarrils de la Generalitat Valenciana (FGV).
 - b.5) Instituto Valenciano de Arte Moderno (IVAM).
 - b.6) Instituto Valenciano de Artes Escénicas, Cinematografía y Música (IVAECM).
 - b.7) Institut Turístic Valencià (ITVA).
 - b.8) Instituto Valenciano de Finanzas (IVF).
 - b.9) Saneariento de Aguas Residuales (SAR).
- Se ha fiscalizado también la actividad de:

b.10) Institut Valencià de Foment de la Qualitat Agroalimentària (IVAFQA)

Respecta a l'exercici de 1992, l'inventari anterior només contempla una variació, que és la incorporació de la societat NGU.

SEGURETAT I PROMOCIÓ INDUSTRIAL VALENCIANA, S.A. (SEPIVA)

Creada pel decret 67/1984, de 2 de juliol, del Consell de la Generalitat Valenciana. Entre les funcions que integren el seu objecte social figuren les d'adquisició i preparació de sòl, així com el seu equipament per a assentament industrials i de serveis; la realització de qualsevol tipus d'actuacions dirigides al manteniment o potenciació de l'activitat industrial valenciana, i les funcions d'inspecció tècnica, gestió i control en l'àmbit de la seguretat, qualitat i normativa industrial.

VALENCIANA D'APROFITAMENT ENERGÈTIC DE RESIDUS, S.A. (VAERSA)

Segons la seua escriptura de constitució de data 31 de gener de 1986, el seu objecte social és la recollida, estellat, tractament, distribució i venda de residus forestals, agrícoles, industrials i de qualsevol tipus de residus susceptibles d'aprofitament energètic. En desembre de 1992, es va acordar l'ampliació de l'objecte social a un conjunt d'activitats relacionades amb la protecció mediambiental.

VALÈNCIA, PARC TECNOLÒGIC, S.A. (VPT)

Segons l'escriptura de constitució de data 6 de febrer de 1987, el seu objecte social consisteix a la creació, disseny, execució, promoció i gestió d'un parc tecnològic com a instrument de diversificació i modernització industrial.

Amb data 24 de maig de 1994, l'IMPIVA va acordar en la seua qualitat d'accionista únic, la cessió gratuïta a la Generalitat Valenciana de la titularitat de la totalitat de les accions de de VPT, i va ser acceptada la dita sessió mitjançant el decret 120/1994, de 21 de juny, del Govern valencià.

INSTITUT VALENCIÀ DE L'HABITATGE, S.A. (IVHSA)

Creat pel decret 61/1987, d'11 de maig, del Consell de la Generalitat Valenciana. Entre les funcions que integren el seu objecte social figuren les de rehabilitació i promoció d'habitatges, en especial les de protecció oficial, tant públiques com privades, l'adquisició i alienació del sòl, la promoció, gestió i execució d'activitats urbanístiques en general, així com totes aquelles activitats complementàries, accessòries i auxiliars que calguen.

GESTIÓ DEL SÒL D'ALACANT, S.A. (GSA)

Creada per acord del Govern valencià de 16 de març de 1992 per a la urbanització i preparació del sòl contingut en l'àmbit del programa d'actuació urbanística número 2 d'Alacant i la posterior adjudicació de les obres en règim de lliure concurrència.

b.10) Instituto Valenciano de Fomento de la Calidad Agroalimentaria (IVAFCA).

Respecto al ejercicio 1992, el inventario anterior sólo contempla una variación, que es la incorporación de la sociedad NGU.

SEGURIDAD Y PROMOCIÓN INDUSTRIAL VALENCIANA, S.A. (SEPIVA)

Creada por Decreto 67/1984, de 2 de julio, del Consell de la Generalitat Valenciana. Entre las funciones que integran su objeto social figuran las de adquisición y preparación de suelo, así como su equipamiento, para asentamientos industriales y de servicios, la realización de cualquier tipo de actuaciones dirigidas al mantenimiento o potenciación de la actividad industrial valenciana, y las funciones de inspección técnica, gestión y control en el ámbito de la seguridad, calidad y normativa industrial.

VALENCIANA DE APROVECHAMIENTO ENERGÉTICO DE RESIDUOS, S.A. (VAERSA)

Según su escritura de constitución de fecha 31 de enero de 1986, su objeto social es la recogida, astillado, tratamiento, distribución y venta de residuos forestales, agrícolas, industriales o cualquier otro tipo de residuos susceptibles de aprovechamiento energético. En diciembre de 1992 se acordó la ampliación del objeto social a un conjunto de actividades relacionadas con la protección medioambiental.

VALÈNCIA, PARC TECNOLÒGIC, S.A. (VPT)

Según escritura de constitución de fecha 6 de febrero de 1987, consiste su objeto social en la creación, diseño, ejecución, promoción y gestión de un parque tecnológico como instrumento para la diversificación y modernización industrial.

Con fecha 24 de mayo de 1994 el IMPIVA acordó, en su calidad de accionista único, la cesión gratuita a la Generalitat Valenciana de la titularidad de la totalidad de las acciones de VPT, siendo aceptada dicha cesión mediante Decreto 120/1994, de 21 de junio, del Gobierno Valenciano.

INSTITUTO VALENCIANO DE VIVIENDA, S.A. (IVVSA)

Creado por Decreto 61/1987, de 11 de mayo, del Consell de la Generalitat Valenciana. Entre las funciones que integran su objeto social figuran las de rehabilitación y promoción de viviendas, en especial las de protección oficial, tanto públicas como privadas, la adquisición y enajenación del suelo, la promoción, gestión y ejecución de actividades urbanísticas en general, así como cuantas actividades complementarias, accesorias y auxiliares sean precisas.

GESTIÓN DEL SUELO DE ALICANTE, S.A. (GSA)

Creada por Acuerdo del Gobierno Valenciano de 16 de marzo de 1992 para la urbanización y preparación del suelo contenido en el ámbito del programa de actuación urbanística número 2 de Alicante y la posterior adjudicación de las obras en régimen de libre concurrència.

TELEVISIÓ AUTONÒMICA VALENCIANA, S.A. (TVV)

Segons l'escriptura de constitució de data 18 d'octubre de 1988, el seu objecte social és la producció, transmissió, reproducció i difusió d'imatges i sons destinats al públic, la difusió de comunicacions d'interès públic i la comercialització i venda de les seues produccions.

RÀDIO AUTONOMIA VALENCIANA, S.A. (RAV)

Segons l'escriptura de constitució de data 18 d'octubre de 1988, el seu objecte social és equivalent al de TVV, però en l'àmbit de la ràdio.

PROMOCIONS DE LA COMUNITAT VALENCIANA, S.A. (PROCOVA)

Constituïda pel decret 201/1988, de 26 de desembre, del Consell de la Generalitat Valenciana, el seu objecte social és la realització de tots aquells serveis i activitats que calguen per a impulsar la promoció econòmica de la Comunitat Valenciana.

INSTITUT VALENCIÀ D'INVESTIGACIONS ECONÒMIQUES, S.A. (IVIE)

Constituït pel decret 195/1989, de 22 de desembre, del Consell de la Generalitat Valenciana, el seu objecte social és la promoció i desenvolupament de la investigació econòmica en l'àmbit de la Comunitat Valenciana.

PROMOCIONS PÚBLIQUES ESPORTIVES, S.A. (PPE)

Constituïda pel decret 207/1990, de 26 de desembre, del Consell de la Generalitat Valenciana, el seu objecte social és l'organització i tota mena d'activitats referents al circuit de velocitat de Chestre i dels esdeveniments esportius internacionals de caràcter extraordinari que es programen en la Comunitat Valenciana.

El Govern valencià, reunint en Junta General d'Accionistes el 4 de juny de 1994, va acordar la dissolució de la Societat.

VALÈNCIA, CIÈNCIA I COMUNICACIONS, S.A. (VACICO)

Constituïda pel decret 225/1991, de 9 de desembre, del Consell de la Generalitat Valenciana, el seu objecte social consisteix a la promoció, organització i gestió de les activitats necessàries per a la posada en funcionament dels projectes de la Generalitat Valenciana, "València Telecom" i la "Ciutat de les ciències i la tecnologia". Així mateix, s'encarregarà del desenvolupament de les activitats necessàries per a la posada en funcionament i l'explotació de projectes i serveis per constituir en l'àrea número sis del sòl urbanitzable no programat en el "Pla general d'ordenació urbana de València", "Camí de les moreres, I".

TELEVISIÓN AUTONÓMICA VALENCIANA, S.A. (TVV)

Según escritura de constitución de fecha 18 de octubre de 1988, su objeto social es la producción, transmisión, reproducción y difusión de imágenes y sonidos destinados al público, la difusión de comunicaciones de interés público y la comercialización y venta de sus producciones.

RADIO AUTONOMÍA VALENCIANA, S.A. (RAV)

Según escritura de constitución de fecha 18 de octubre de 1988, su objeto social es equivalente al de TVV pero en el ámbito de la radio.

PROMOCIONES DE LA COMUNIDAD VALENCIANA, S.A. (PROCOVA)

Constituïda por Decreto 201/1988, de 26 de diciembre, del Consell de la Generalitat Valenciana. Su objeto social es la realización de cuantos servicios y actividades sean necesarios para impulsar la promoción económica de la Comunidad Valenciana.

INSTITUTO VALENCIANO DE INVESTIGACIONES ECONÓMICAS, S.A. (IVIE)

Constituïdo por Decreto 195/1989, de 22 de diciembre, del Consell de la Generalitat Valenciana, siendo su objeto social la promoción y desarrollo de la investigación económica en el ámbito de la Comunidad Valenciana.

PROMOCIONES PÚBLICAS DEPORTIVAS, S.A. (PPD)

Constituïda por Decreto 207/1990, de 26 de diciembre, del Consell de la Generalitat Valenciana. Su objeto social es la organización de toda clase de actividades referentes al Circuito de Velocidad de Chestre y de los eventos deportivos internacionales de carácter extraordinario que se programen en la Comunidad Valenciana.

El Gobierno Valenciano, reunido como Junta Universal de Accionistas el 21 de junio de 1994, acordó la disolución de la Sociedad.

VALENCIA CIENCIA Y COMUNICACIONES, S.A. (VACICO)

Constituïda por Decreto 225/1991, de 9 de diciembre, del Consell de la Generalitat Valenciana. Su objeto social consiste en la promoción, organización y gestión de las actividades necesarias para la puesta en funcionamiento de los proyectos de la Generalitat Valenciana, Valencia Telecom y la Ciudad de las Ciencias y la Tecnología. Asimismo, se encargará del desarrollo de las actividades necesarias para la puesta en funcionamiento y explotación de los proyectos y servicios a constituir en el área número seis del suelo urbanizable no programado en el Plan General de Ordenación Urbana de València "Camino de las Moreras I".

NOVA GESTIÓ URBANA, S.A. (NGU)

Segons l'escriptura de constitució de data 17 de novembre de 1993, el seu objecte social consisteix, en general, en la realització d'estudis urbanístics, activitats urbanitzadores, gestió i explotació d'obres i serveis i l'alienació de les parcel·les resultants de la urbanització. La construcció d'habitatges queda exclosa de l'objecte social d'aquesta Societat i, en particular, el desenvolupament com a concessionari de l'Administració Pública, de determinades actuacions previstes en el "Pla general d'ordenació urbana de València".

INSTITUT VALENCIÀ DE L'ENERGIA (IVEN)

Creat pel decret del Consell de la Generalitat Valenciana de 20 de desembre de 1982 amb la denominació d'"Institut per a la promoció d'energies alternatives i estalvi energètic", té al seu càrrec l'impuls i l'execució de la política de la Generalitat Valenciana en relació amb la millora de l'eficiència energètica, la diversificació de l'energia i la promoció de noves energies, en especial les renovables. La seua denominació actual va ser acordada pel decret 63/1992, de 13 d'abril.

Per disposició de la "Llei de pressuposts de la Generalitat Valenciana per a 1994", s'extingeix la personalitat jurídica de l'IVEN a partir de l'1 de gener de 1994, i mitjançant el decret 26/1994, de 8 de febrer, de Govern Valencià, s'integra en l'IMPIVA i aquesta entitat assumeix els fins de l'IVEN i el succeïx en l'exercici de les seues funcions, restant subrogat en el patrimoni i tots els drets i obligacions.

INSTITUT DE LA PETITA I MITJANA INDÚSTRIA DE LA GENERALITAT VALENCIANA (IMPIVA)

Creat per la Llei de la Generalitat Valenciana 2/1984, de 10 de maig, com a organisme autònom. La seua actual configuració com a entitat de dret públic es realitza per la Llei de la Generalitat Valenciana 12/1988, de 30 de desembre. L'IMPIVA té al seu càrrec l'impuls i l'execució de la política del Consell de la Generalitat Valenciana en relació amb la promoció, desenvolupament i millora de la petita i mitjana empresa industrial valenciana.

ENS PÚBLIC RADIOTELEVISIÓ VALENCIANA (RTVV)

Creat per la Llei de la Generalitat Valenciana 7/1984, de 4 de juliol, el seu objecte és la prestació dels serveis públics de radiodifusió i televisió, la gestió de les quals es realitza per empreses en forma de societats anònimes (TVV i RAV).

FERROCARRILS DE LA GENERALITAT VALENCIANA (FGV)

Creat per la Llei de la Generalitat Valenciana 4/1986, de 10 de novembre, el seu objecte és l'explotació i gestió de les línies de ferrocarril i serveis complementaris de transports transferits a la Generalitat Valenciana, així com els que en el futur li puguin ser encomanats.

NOVA GESTIÓ URBANA, S.A. (NGU)

Según escritura de constitución de fecha 17 de noviembre de 1993; su objeto social consiste, en general, en la realización de estudios urbanísticos, actividades urbanizadoras, gestión y explotación de obras y servicios y la enajenación de las parcelas resultantes de la urbanización, quedando excluida la construcción de viviendas del objeto social de esta Sociedad; y en particular, el desarrollo, como concesionario de la Administración Pública, de determinadas actuaciones previstas en el Plan General de Ordenación Urbana de Valencia.

INSTITUT VALENCIÀ DE L'ENERGIA (IVEN)

Creado por Decreto del Consell de la Generalitat Valenciana de 20 de diciembre de 1982 con la denominación de Instituto para la Promoción de Energías Alternativas y Ahorro Energético; teniendo a su cargo el impulso y ejecución de la política de la Generalitat Valenciana en relación con la mejora de la eficiencia energética, la diversificación de la energía y la promoción de nuevas energías, en especial las renovables. Su denominación actual fue acordada por el Decreto 63/1992, de 13 de abril.

Por disposición de la Ley de Presupuestos de la Generalitat Valenciana para 1994 se extingue la personalidad jurídica del IVEN a partir del 1 de enero de 1994, integrándose mediante el Decreto 26/1994, de 8 de febrero, del Gobierno Valenciano en el IMPIVA, asumiendo esta Entidad los fines del IVEN y sucediendo a éste en el ejercicio de sus funciones, quedando subrogado en el patrimonio y todos los derechos y obligaciones.

INSTITUTO DE LA PEQUEÑA Y MEDIANA INDUSTRIA DE LA GENERALITAT VALENCIANA (IMPIVA)

Creado por Ley de la Generalitat Valenciana 2/1984, de 10 de mayo, como organismo autónomo. Su actual configuración como Entidad de Derecho Público se realiza por Ley de la Generalitat Valenciana 12/1988, de 30 de diciembre. El IMPIVA tiene a su cargo el impulso y ejecución de la política del Consell de la Generalitat Valenciana en relación con la promoción, desarrollo y mejora de la pequeña y mediana empresa industrial valenciana.

ENTE PÚBLICO RADIOTELEVISIÓN VALENCIANA (RTVV)

Creado por Ley de la Generalitat Valenciana 7/1984, de 4 de julio. Su objeto es la prestación de los servicios públicos de radiodifusión y televisión cuya gestión se realiza por empresas en forma de sociedades anónimas (TVV y RAV).

FERROCARRILS DE LA GENERALITAT VALENCIANA (FGV)

Creado por Ley de la Generalitat Valenciana 4/1986, de 10 de noviembre. Su objeto es la explotación y gestión de las líneas de ferrocarril y servicios complementarios de transportes transferidos a la Generalitat Valenciana, así como de los que en el futuro puedan serle encomendados por ésta.

INSTITUT VALENCIÀ D'ART MODERN (IVAM)

Creat per la Llei de la Generalitat Valenciana 9/1986, de 30 de desembre, el seu objecte és el desenvolupament de la política cultural de la Generalitat Valenciana quant al coneixement, tutela, foment i difusió de l'art modern.

INSTITUT VALENCIÀ D'ARTS ESCÈNIQUES, CINEMATOGRAFIA I MÚSICA (IVAECM)

Creat per la Llei de la Generalitat Valenciana 9/1986, de 30 de desembre, el seu objecte social és el desenvolupament de la política cultural de la Generalitat Valenciana en el camp de les arts escèniques i de la música.

Per la Llei de Pressuposts de la Generalitat Valenciana per a 1994, es modifica l'objecte i la denominació de l'IVAECM, que passa a denominar-se "Teatres de la Generalitat Valenciana", i el seu objecte queda reduït a l'àmbit de les arts escèniques.

INSTITUT TURÍSTIC VALENCIÀ (ITVA)

Creat com a entitat de dret públic per la disposició addicional setena de la Llei de Pressuposts de la Generalitat Valenciana per a 1992, aquesta entitat succeeix en l'exercici de les seues funcions de promoció i desenvolupament del sector turístic, a l'empresa de la Generalitat Valenciana "Institut turístic valencià, S.A.", que va ser constituïda pel decret 151/1985, de 4 d'octubre, subrogant-se en el patrimoni i en tots els drets i obligacions de la citada societat, la dissolució de la qual va ser acordada pel Consell de la Generalitat Valenciana en juny de 1992.

SANEJAMENT D'AIGÜES RESIDUALS (SAR)

Creada per la Llei del Govern Valencià 2/1992, de 26 de març, el seu objecte és la gestió, l'explotació d'instal·lacions i serveis i l'execució d'obres de tractament i depuració d'aigües residuals i, si s'escau, la reutilització d'aigües depurades, així com la gestió recaptatòria del cànon de sanejament.

INSTITUT VALENCIÀ DE FINANCES (IVF)

Creat per la disposició addicional vuitena de la Llei 7/1990, de 28 de desembre, de Pressuposts de la Generalitat Valenciana per a l'exercici de 1991, la seua finalitat consisteix a actuar com a principal instrument de la política de crèdit públic de la Generalitat, així com la de contribuir a l'exercici de les competències de la Generalitat sobre el sistema financer.

INSTITUT VALENCIÀ DE FOMENT DE LA QUALITAT AGROALIMENTÀRIA (IVAFQA)

L'entitat de dret públic IVAFQA, es crea per la disposició addicional vuitena de la Llei de la Generalitat Valenciana 7/1991, de 28 de desembre, de Pressuposts per a 1992, tenint al seu càrrec els fins propis de la Generalitat Valenciana quant a la millora i promoció de la qualitat dels productes agroalimentaris i de les seues denominacions d'origen, genèriques i específiques.

INSTITUTO VALENCIANO DE ARTE MODERNO (IVAM)

Creado por Ley de la Generalitat Valenciana 9/1986, de 30 de diciembre. Su objeto es el desarrollo de la política cultural de la Generalitat Valenciana en cuanto concierne al conocimiento, tutela, fomento y difusión del arte moderno.

INSTITUTO VALENCIANO DE ARTES ESCÈNICAS, CINEMATOGRAFÍA Y MÚSICA (IVAECM)

Creado por Ley de la Generalitat Valenciana 9/1986, de 30 de diciembre. Su objeto es el desarrollo de la política cultural de la Generalitat Valenciana en el campo de las artes escénicas y de la música.

Por la Ley de Presupuestos de la Generalitat Valenciana para 1994 se modifica el objeto y la denominación del IVAECM, que pasa a denominarse "Teatros de la Generalitat Valenciana", quedando su objeto reducido al ámbito de las artes escénicas.

INSTITUT TURÍSTIC VALENCIÀ (ITVA)

Creado como Entidad de Derecho Público por la Disposición Adicional 7ª de la Ley de Presupuestos de la Generalitat Valenciana para 1992. Esta Entidad sucede, en el ejercicio de las funciones de promoción y desarrollo del sector turístico, a la empresa de la Generalitat Valenciana "Institut Turístic Valencià, S.A." que fue constituída por el Decreto 151/85 de 4 de octubre, subrogándose en el patrimonio y en todos los derechos y obligaciones de la citada sociedad cuya disolución fue acordada por el Consell de la Generalitat Valenciana en junio de 1992.

SANEAMIENTO DE AGUAS RESIDUALES (SAR)

Creada por Ley del Gobierno Valenciano 2/1992 de 26 de marzo. Su objeto lo constituye la gestión, la explotación de instalaciones y servicios y la ejecución de obras de tratamiento y depuración de aguas residuales, y, en su caso, reutilización de las aguas depuradas, así como la gestión recaudatoria del canon de saneamiento.

INSTITUTO VALENCIANO DE FINANZAS (IVF)

Creado por la disposición adicional 8ª de la Ley 7/1990, de 28 de diciembre, de Presupuestos de la Generalitat Valenciana para el ejercicio 1991. Su finalidad consiste en actuar como principal instrumento de la política de crédito público de la Generalitat, así como la de contribuir al ejercicio de las competencias de la Generalitat sobre el sistema financiero.

INSTITUTO VALENCIANO DE FOMENTO DE LA CALIDAD AGROALIMENTARIA (IVAFCA)

La entidad de derecho público IVAFCA se crea por la Disposición Adicional Octava de la Ley de la Generalitat Valenciana 7/1991, de 28 de diciembre, de Presupuestos para 1992, teniendo a su cargo los fines propios de la Generalitat en cuanto a la mejora y promoción de la calidad de los productos agroalimentarios y de sus denominaciones de origen, genéricas y específicas.

L'article 45.3 de la Llei 6/1993 de 30 de desembre, de Pressuposts de la Generalitat Valenciana per a 1994, va derogar la disposició addicional vuitena de la llei 7/1991, de 28 de desembre, de Pressuposts per a 1992.

2. DEPENDÈNCIA DE LES EMPRESES PÚBLIQUES I D'ALTRES ENS DE LA GENERALITAT VALENCIANA

En el quadre 1, que s'inclou al final d'aquest apartat, pot observar-se la vinculació de cadascuna de les empreses amb la Generalitat Valenciana i les conselleries de què depenen.

De la Conselleria d'Obres Públiques, Urbanisme i Transports, depenen directament tres empreses: la societat Institut Valencià de l'Habitatge, S.A. (IVHSA), i les entitats de dret públic Ferrocarrils de la Generalitat Valenciana (FGV), i Sanejament d'Aigües Residuals (SAR); i indirectament, mitjançant l'IVHSA, les societats de Gestió del Sòl d'Alacant, S.A. (GSA) i Nova Gestió Urbana, S.A. (NGU).

De la Conselleria d'Economia i Hisenda depenen dues empreses: la societat Institut Valencià d'Investigacions Econòmiques, S.A. (IVIE) i l'entitat de dret públic Institut Valencià de Finances (IVF).

De la Conselleria de Cultura depenen tres empreses públiques: les entitats de dret públic Institut Valencià d'Art Modern (IVAM) i l'Institut Valencià d'Arts Escèniques, Cinematografia i Música (IVAECM) i la societat Promocions Públiques Esportives, S.A. (PPE).

De la Conselleria de Medi Ambient depèn la societat Valenciana d'Aprofitament Energètic de Residus, S.A. (VAERSA).

De la Conselleria d'Indústria, Comerç i Turisme depenen sis empreses, cinc directament i una indirectament. Entre les societats mercantils figuren Promocions de la Comunitat Valenciana, S.A. (PROCOVA) i Seguretat i Promoció Industrial Valenciana, S.A. (SEPIVA). Les entitats de dret públic que depenen d'aquesta conselleria són: Institut Valencià de l'Energia (IVEN), Institut Turístic Valencià (ITVA) i Institut de la Petita i Mitjana Indústria de la G.V. (IMPIVA), sent aquesta última entitat l'accionista únic de València, Parc Tecnològic, S.A. (VPT) a 31 de desembre de 1993.

De la Conselleria d'Agricultura i Pesca depèn l'entitat de dret públic Institut Valencià de Foment de la Qualitat Agroalimentària (IVAFQA).

Per acabar, de Presidència depèn l'ens públic Radiotelevisió Valenciana (RTVV) que és accionista únic de les societats Televisió Autònoma Valenciana, S.A. (TVV) i Ràdio Autonomia Valenciana, S.A. (RAV), i la societat València, Ciència i Comunicacions, S.A. (VACICO).

Quant a les societats mercantils, la participació de la Generalitat Valenciana en els seus respectius capitals socials a 31 de desembre de 1993, es mostra en el quadre següent:

Por el artículo 45.3 de la Ley 6/1993, de 30 de diciembre, de Presupuestos de la Generalitat Valenciana para 1994 queda derogada la Disposición Adicional Octava de la Ley 7/1991, de 28 de diciembre, de Presupuestos para 1992.

2. DEPENDENCIA DE LAS EMPRESAS PÚBLICAS Y OTROS ENTES DE LA GENERALITAT VALENCIANA

En el cuadro 1, que se incluye al final de este apartado, puede observarse la vinculación de cada una de las empresas con la Generalitat Valenciana, mostrándose las consellerias de las que dependen.

De la Conselleria de Obras Públicas, Urbanismo y Transportes dependen directamente tres empresas: la sociedad Instituto Valenciano de Vivienda, S.A. (IVVSA) y las entidades de derecho público Ferrocarrils de la Generalitat Valenciana (FGV) y Saneamiento de Aguas Residuales (SAR), e indirectamente, a través del IVVSA, las sociedades Gestión del Suelo de Alicante, S.A. (GSA) y Nova Gestió Urbana, S.A. (NGU).

De la Conselleria de Economía y Hacienda dependen dos empresas: la sociedad Instituto Valenciano de Investigaciones Económicas, S.A. (IVIE) y la entidad de derecho público Instituto Valenciano de Finanzas (IVF).

De la Conselleria de Cultura dependen tres empresas públicas: las entidades de derecho público Instituto Valenciano de Arte Moderno (IVAM) e Instituto Valenciano de Artes Escénicas, Cinematografía y Música (IVAECM), y la sociedad Promociones Públicas Deportivas, S.A. (PPD).

De la Conselleria de Medio Ambiente depende la sociedad Valenciana de Aprovechamiento Energético de Residuos, S.A. (VAERSA).

De la Conselleria de Industria, Comercio y Turismo dependen seis empresas, cinco directamente y una indirectamente. Entre las sociedades mercantiles figuran Promociones de la Comunidad Valenciana, S.A. (PROCOVA) y Seguridad y Promoción Industrial Valenciana, S.A. (SEPIVA). Las entidades de derecho público que dependen de esta Conselleria son el Instituto Valencià de l'Energia (IVEN), el Institut Turístic Valencià (ITVA) y el Instituto de la Pequeña y Mediana Industria de la Generalitat Valenciana (IMPIVA), siendo esta última entidad el accionista único de Valencia, Parc Tecnològic, S.A. (VPT) al 31 de diciembre de 1993.

De la Conselleria de Agricultura y Pesca depende la entidad de derecho público Instituto Valenciano de Fomento de la Calidad Agroalimentaria (IVAFCA).

Finalmente, de Presidencia depende el Ente Público Radiotelevisión Valenciana (RTVV) que es accionista único de las sociedades Televisión Valenciana, S.A. (TVV) y Radio Autonomía Valenciana, S.A. (RAV), y la sociedad València Ciencia y Comunicaciones, S.A. (VACICO).

Respecto a las sociedades mercantiles, la participación de la Generalitat Valenciana en sus respectivos capitales sociales al 31 de diciembre de 1993 se muestra en el siguiente cuadro:

Societat	Capital Social	Part. de la G.V.		Part. altres accionistes	
	Milions de ptes.	Milions de ptes.	%	Milions de ptes.	%
SEPIVA	1.128	1.128	100%	-	-
VAERSA	450	450	100%	-	-
VPT	240	240	100%	-	-
IVHSA	200	200	100%	-	-
GSA	200	102	51%	98	49%
NGU	600	306	51%	294	49%
PROCOVA	225	205	91%	20	9%
IVIE	50	50	100%	-	-
TVV	1.340	1.340	100%	-	-
RAV	221	221	100%	-	-
PPE	10	10	100%	-	-
VACICO	250	250	100%	-	-
TOTAL	4.914	4.502	92%	412	8%

Capital societats mercantils

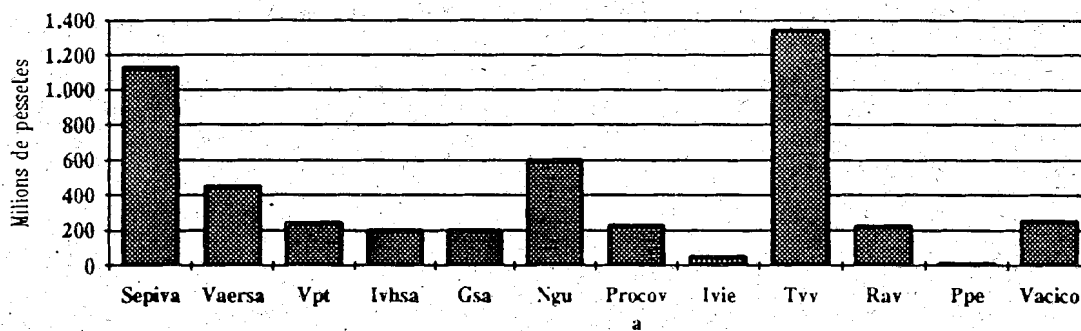

Empreses de la Generalitat Valenciana

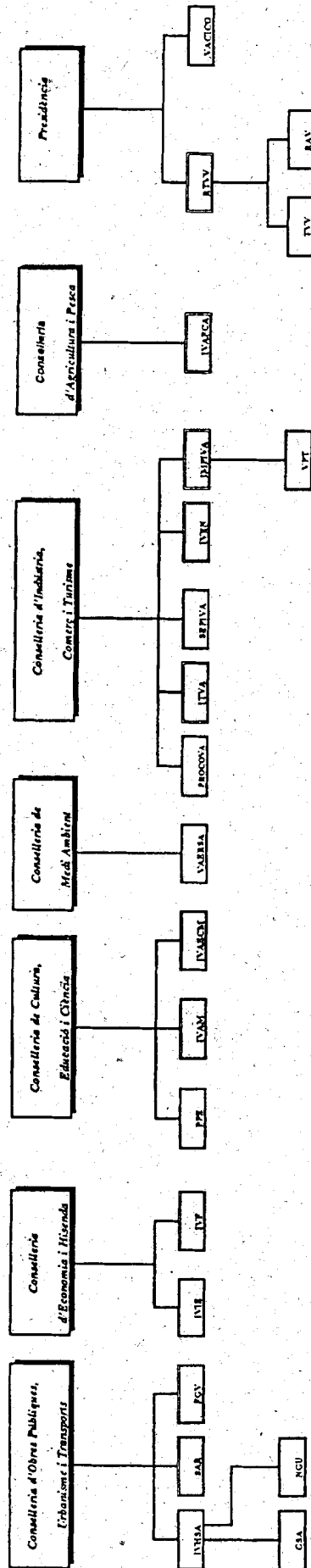

Entitats de dret públic
 Societat mercantil

Quadre 1

3. COMPTES AGREGATS DE L'EXERCICI DE 1993

S'inclouen al final d'aquest apartat els quadres següents preparats per la Sindicatura de Comptes a partir dels comptes anuals retuts per cadascuna de les empreses públiques:

Quadre 2: balanç agregat a 31 de desembre de 1993.

Quadre 3: compte de pèrdues i beneficis agregat de l'exercici de 1993.

Quadre 4: representació gràfica amb les rúbriques més significatives que integren els actius i els passius agregats.

Quadre 5: representació gràfica amb les rúbriques més significatives que integren els ingressos i despeses agregats.

Balanç agregat

El balanç agregat totalitza la quantitat de 103.531,7 M.P. a 31 de desembre de 1993. Els epígrafs més significatius de l'actiu són les "Immobilitzacions materials" que amb 48.717,7 M.P. representen el 47,1%; els "Deutors", que amb 24.974,6 M.P. representen el 24,1% i les "Existències", que amb 13.536,5 M.P., representen el 13,1%. En el passiu els epígrafs "Ingressos per distribuir en diversos exercicis" i "Creditors a curt termini", representen cadascun el 33,6% del total; els "Fons propis" (capital o fons social més reserves i resultats), el 19,3%; els "Creditors a llarg termini", el 12,7% i les "Provisions", el 0,8%.

En termes quantitius els balanços més significatius corresponen a FGV (30,2% del balanç total agregat); al grup RTVV (18,1%) i a l'IVHSA (13,8%). Altres balanços rellevants són els de l'IMPIVA (9,4%) i de l'ITVA (5,6%). Els balanços de la resta d'empreses representen percentatges inferiors al 5% de la xifra total agregada.

Ingressos i despeses agregats

La xifra d'ingressos agregats puja a 47.776,5 M.P. i la de despeses agregades a 52.453,8 M.P., resultant una pèrdua agregada de 4.677,3 M.P., de la qual el 99,7% correspon a FGV. En la interpretació de les pèrdues d'aquesta entitat cal dir que els seus ingressos, a diferència de la resta d'empreses públiques, no recullen les subvencions d'explotació de la Generalitat Valenciana que en l'exercici de 1993 han pujat a 3.972 M.P.

Dels ingressos de l'exercici de 1993, els més significatius corresponen a les subvencions d'explotació, concepte pel qual s'han reconegut un total de 27.473,6 M.P., cosa que representa el 57,5% dels ingressos totals. Els ingressos per activitats pròpies de les empreses, per un import total de 13.446,4 M.P., representen el 28,1% del total d'ingressos de l'exercici.

Quant a les despeses de l'exercici de 1993, les de personal han sumat 10.986,7 M.P., el 21% del total; les amortitzacions, 3.229,3 M.P., el 6,1% del total; i les despeses financeres, 1.563,8 M.P., el 3,0% del total de despeses de les empreses públiques. La resta de despeses, que representa un import de 36.674,0 M.P., el constitueixen les compres, els serveis externs i d'altres despeses incorregudes en el desenvolupament de les activitats de les empreses el detall concret de les quals, pot veure's en els informes de fiscalització corresponents.

3. CUENTAS AGREGADAS DEL EJERCICIO 1993

Se incluyen al final de este apartado los cuadros siguientes, preparados por la Sindicatura de Cuentas a partir de las cuentas anuales rendidas de cada una de las empresas públicas:

Cuadro 2: balance agregado al 31 de diciembre de 1993.

Cuadro 3: cuenta de pérdidas y ganancias agregada del ejercicio 1993.

Cuadro 4: representación gráfica con las rúbricas más significativas que integran los activos y pasivos agregados.

Cuadro 5: representación gráfica con las rúbricas más significativas que integran los ingresos y gastos agregados.

Balance agregado

El balance agregado totaliza la cantidad de 103.531,7 millones de pesetas al 31 de diciembre de 1993. Los epígrafes más significativos del activo son las Inmovilizaciones materiales, que con 48.717,7 millones de pesetas representan el 47,1%, los Deudores, que con 24.974,6 millones de pesetas representan el 24,1% y las Existencias, que con 13.536,5 millones de pesetas representan el 13,1%. En el pasivo los epígrafes Ingresos a distribuir en varios ejercicios y Acreedores a corto plazo representan cada uno el 33,6% del total, los Fondos Propios (capital o fondo social más reservas y resultados) el 19,3%, los Acreedores a largo plazo el 12,7% y las Provisiones el 0,8%.

En términos cuantitativos los balances más significativos corresponden a FGV (30,2% del balance total agregado), al grupo RTVV (18,1%) y al IVVSA (13,8%); otros balances relevantes son los del IMPIVA (9,4%) y del ITVA (5,6%); los balances del resto de empresas representan porcentajes inferiores al 5% de la cifra total agregada.

Ingresos y gastos agregados

La cifra de ingresos agregados asciende a 47.776,5 millones de pesetas y la de gastos agregados a 52.453,8 millones de pesetas, resultando una pérdida agregada de 4.677,3 millones de pesetas, de la que el 99,7% corresponde a FGV; en la interpretación de las pérdidas de esta entidad debe significarse que los ingresos de la misma, a diferencia del resto de empresas públicas, no recogen las subvenciones de explotación de la Generalitat Valenciana, que en el ejercicio 1993 han ascendido a 3.972 millones de pesetas.

De los ingresos del ejercicio 1993, los más significativos corresponden a las subvenciones de explotación, concepto por el que se han reconocido un total de 27.473,6 millones de pesetas, lo que supone el 57,5% de los ingresos totales. Los ingresos por actividades propias de las empresas, por importe total de 13.446,4 millones de pesetas, suponen el 28,1% del total de ingresos del ejercicio.

En cuanto a los gastos del ejercicio 1993, los de personal han supuesto 10.986,7 millones de pesetas, el 21% del total; las amortizaciones 3.229,3 millones de pesetas, el 6,1% del total; y los gastos financieros 1.563,8 millones de pesetas, el 3,0% del total de gastos de las empresas públicas. El resto de gastos, que supone un importe de 36.674,0 millones de pesetas, lo constituyen las compres, servicios externos y otros gastos incurridos en el desarrollo de las actividades de las empresas, cuyo detalle concreto puede verse en los informes de fiscalización correspondientes.

EMPRESES PÚBLIQUES DE LA GENERALITAT VALENCIANA
BALANÇ AGREGAT A 31 DE DESEMBRE DE 1993 (EN MILIONS DE PTES.)

ACTIU	SEPTA	VARESA	UTITA	IVISA	GSA	NOU	PROCOVA	INE	PE	VACTO	IVEN	DEPTA	RTV	TVV	BAV	POV	IVAM	IVACM	ITVA	IVT	SAR	TOTAL	%	
ACOMPTES PER DEBORS NO EXCOT	0,0	0,0	0,0	0,0	14,7	430,0	0,0	0,0	0,0	0,0	0,0	0,0	0,0	0,0	0,0	0,0	0,0	0,0	0,0	0,0	0,0	504,7	0,1%	
RAMONEJAT																								
Inventaris i premsa mobilitat	31,0	61,3	1,4	14,9	2,4	9,7	1,7	0,1	0,0	14,8	11,2	151,5	23,3	41,4	1,7	45,8	7,2	1,0	96,1	40,9	0,0	365,3	0,1%	
Material	1.641,1	97,9	844,1	467,5	1,3	0,0	54,3	48,3	48,3	1.302,9	41,9	3.177,2	2.903,7	1.096,3	131,8	26.436,6	4.679,0	544,0	3.386,0	112,1	20,0	48.717,7	47,1%	
Financer	0,0	0,0	0,0	0,0	0,0	0,0	0,0	0,0	0,0	0,0	0,0	0,0	0,0	0,0	0,0	0,0	0,0	0,0	0,0	1.490,1	1,4	4.190,3	4,0%	
Demora oper. s'edific. L.T.	0,0	0,0	0,0	0,0	0,0	0,0	0,0	0,0	0,0	0,0	0,0	0,0	0,0	0,0	0,0	0,0	0,0	0,0	0,0	0,0	0,0	30,0	0,0%	
RENTES PER DIBUI EN INVEN. PERA	0,0	1,1	0,0	0,0	0,0	0,0	0,0	0,0	0,0	0,0	0,0	0,0	0,0	0,0	0,0	1.109,0	0,0	0,0	0,0	0,0	0,0	1.127,3	1,1%	
RECALCANT																								
Estabulació	712,1	2,3	0,0	7.273,9	900,3	0,0	0,0	0,0	0,0	4,0	0,0	0,0	7,6	4.435,3	12,3	333,5	0,0	0,0	486,2	0,0	0,0	11.334,3	11,1%	
Dotacions	312,4	483,9	97,7	5.787,9	4,2	1,3	60,3	22,0	32,4	133,6	242,4	2.172,2	4.338,0	3.531,9	545,7	5.314,2	75,7	43,3	806,5	209,7	2.946,3	24.974,6	24,1%	
Inventaris financeres temporals	0,3	100,4	0,0	315,5	0,0	10,0	4,0	33,0	0,0	1,7	33,0	15,4	0,7	1,1	0,8	2,8	0,0	2,3	42,2	2.152,0	1.150,8	4.292,9	4,2%	
Terrorers	99,0	37,8	34,3	250,1	13,8	140,0	324,5	11,4	37,3	377,7	29,2	1.839,0	344,0	17,0	2,2	54,4	102,4	142,6	1.793,3	14,0	111,3	5.272,0	5,1%	
Altres participacions	1,9	49,8	0,0	7,9	0,0	0,0	5,2	0,2	0,0	1,2	1,7	0,0	0,0	17,2	0,9	9,6	0,0	0,0	5,4	7,8	0,0	109,2	0,1%	
Total Actiu	2.956,8	816,4	1.003,9	14.232,2	358,0	611,0	380,0	84,4	319,2	1.871,1	353,4	9.770,9	9.090,0	9.145,3	404,6	31.247,6	4.937,3	734,4	5.744,1	4.771,3	4.501,0	101.511,7	100,0%	

PASSIU	SEPTA	VARESA	UTITA	IVISA	GSA	NOU	PROCOVA	INE	PE	VACTO	IVEN	DEPTA	RTV	TVV	BAV	POV	IVAM	IVACM	ITVA	IVT	SAR	TOTAL	%	
FONS PROPIS																								
Capital i Fons Social	1.172,0	450,0	240,0	300,0	300,0	600,0	213,0	30,0	10,0	230,0	0,0	36,3	6.300,1	1.540,0	221,0	9.009,5	0,0	0,0	43,3	4.000,0	0,0	31.046,8	24,3%	
Reserves i resultats	293,7	(93,9)	138,5	0,0	(15,0)	0,7	(97,7)	2,2	0,0	(11,1)	(10,3)	0,0	0,0	0,0	0,0	(3.328,1)	0,0	0,0	(7,4)	24,9	0,0	(3.077,7)	-4,9%	
DEGRESSIÓ DITRE. D'OPER. EXERC.																								
PROVISIONS	17,0	47,7	369,2	1.189,2	0,0	0,0	9,7	8,4	417,0	1.564,1	31,2	4.977,4	2.165,3	654,9	1,8	13.314,8	4.614,6	302,2	3.340,3	123,3	11,4	34.818,0	31,6%	
CREDITORS I LAB. TERMINI																								
CREDITORS I LAB. TERMINI	744,5	371,1	171,3	8.873,7	161,0	10,3	318,9	23,6	45,0	87,6	309,7	3.334,0	313,6	6.976,4	268,3	5.673,4	327,2	164,2	1.800,4	330,9	4.200,3	34.716,5	31,6%	
Total Passiu	2.956,8	816,4	1.003,9	14.232,2	358,0	611,0	380,0	84,4	319,2	1.871,1	353,4	9.770,9	9.090,0	9.145,3	404,6	31.247,6	4.937,3	734,4	5.744,1	4.771,3	4.501,0	101.511,7	100,0%	

Quadre 2

EMPRESES PÚBLIQUES DE LA GENERALITAT VALENCIANA
 COMPTES DE PÈRDUES I BENEFICIS AGREGATS A 31 DE DESEMBRE DE 1993 (EN MILIONS DE PTES.)

	STVA	VAPVA	VETA	UJVA	GSA	NSU	PROCOVA	VE	ITE	VAGCO	VEN	EMVA	FINV	TVV	RAV	PEV	NAM	FAOEN	JIVA	NT	PAR	TOTAL	%
INGRESSOS																							
De les activitats ordinàries	1.943,8	419,7	17,5	2.080,2	0,3	0,0	51,4	31,7	0,0	0,0	55,0	0,0	605,4	5.382,6	24,0	1.183,0	109,4	191,2	406,8	0,0	0,0	11.446,4	21,1%
Subvencions d'equipament	0,0	0,0	15,2	799,8	0,0	0,0	944,8	17,4	312,0	116,4	435,0	6.803,5	7.716,2	6.335,1	674,0	0,0	842,4	331,1	1.700,4	402,5	119,1	27.473,4	37,5%
Subvencions de capital	4,0	0,0	0,0	15,4	0,0	0,0	14,8	2,5	0,0	0,0	15,4	119,9	92,3	136,9	0,2	946,4	29,7	39,3	1.101,2	16,4	4,0	3.710,3	5,1%
Finançament	14,2	17,0	6,9	28,4	1,1	1,5	31,5	3,3	0,4	32,4	21,3	151,1	24,4	176,1	0,1	444,6	31,3	9,9	115,3	1,3	1,2	790,2	1,1%
Restes d'exercicis	338,4	5,1	4,2	350,9	0,0	0,0	374,4	0,3	0,0	1.337,8	10,1	195,4	35,8	435,9	67,3	217,7	5,1	5,1	3.512,4	80,7	0,0	5.356,0	7,8%
Total Ingressos	2.304,4	441,8	117,4	3.349,3	1,4	1,5	389,1	164,4	114,4	1.484,4	316,8	3.339,3	1.116,5	13.110,6	304,8	2.116,3	1.079,2	1.029,6	3.512,4	402,2	11,1	47.764,3	100,0%

	STVA	VAPVA	VETA	UJVA	GSA	NSU	PROCOVA	VE	ITE	VAGCO	VEN	EMVA	FINV	TVV	RAV	PEV	NAM	FAOEN	JIVA	NT	PAR	TOTAL	%
DESPESSES																							
De personal	1.064,0	161,0	40,3	379,4	10,8	0,0	244,3	34,7	0,0	31,4	170,9	473,3	740,8	2.135,6	373,0	3.602,7	310,0	410,9	306,3	216,4	67,2	10.996,7	21,0%
Administracions	318,4	7,9	23,8	47,9	0,3	0,2	33,2	6,1	0,2	3,2	10,3	118,9	634,8	571,4	12,4	1.301,4	21,9	39,3	440,7	6,3	3,0	3.229,3	4,1%
Finançament	118,2	1,8	26,4	26,9	9,9	0,0	1,0	0,1	0,0	4,1	2,8	3,5	3,4	211,0	4,1	977,6	15,4	3,4	9,0	9,6	3,8	1.943,4	3,0%
Restes de despeses	933,1	271,2	29,5	2.443,1	3,7	0,4	315,7	89,2	310,9	1.449,3	333,9	6.361,3	6.337,7	16.312,6	360,1	1.899,3	427,0	450,7	3.566,9	227,9	24,3	36.670,0	69,9%
Total despeses	2.233,7	441,9	119,0	3.349,3	33,0	0,4	564,4	124,1	311,1	1.493,2	314,8	7.339,3	14.116,5	13.110,6	763,8	2.711,4	1.079,2	1.079,6	1.522,1	433,4	124,1	32.433,8	100,0%

	STVA	VAPVA	VETA	UJVA	GSA	NSU	PROCOVA	VE	ITE	VAGCO	VEN	EMVA	FINV	TVV	RAV	PEV	NAM	FAOEN	JIVA	NT	PAR	TOTAL	%
RESULTAT	24,7	2,9	0,0	0,0	0,0	0,0	0,0	0,0	0,0	0,0	0,0	0,0	0,0	0,0	0,0	0,0	0,0	0,0	0,0	0,0	0,0	0,0	0,0

	STVA	VAPVA	VETA	UJVA	GSA	NSU	PROCOVA	VE	ITE	VAGCO	VEN	EMVA	FINV	TVV	RAV	PEV	NAM	FAOEN	JIVA	NT	PAR	TOTAL	%
COMP. RESULTAT																							
Equivalències	143,1	115,0	3,7	0,0	14,0	0,0	0,0	0,0	0,0	0,0	0,0	0,0	0,0	0,0	0,0	0,0	0,0	0,0	0,0	0,0	0,0	0,0	0,0
Finançament	132,0	15,2	0,0	11,5	0,0	1,5	22,3	3,4	0,4	26,3	18,7	107,4	23,1	64,9	4,0	0,0	18,1	4,5	106,3	0,3	0,0	0,0	0,0
Exercicis anteriors	3,0	1,6	11,3	11,0	0,0	0,0	4,0	1,3	0,0	0,0	11,4	109,0	91,4	997,0	61,7	73,7	21,8	1.043,3	1.043,3	1,3	4,0	3.023,4	6,3%
Resultat exercici	24,7	2,9	0,0	0,0	0,0	0,0	0,0	0,0	0,0	0,0	0,0	0,0	0,0	0,0	0,0	0,0	0,0	0,0	0,0	0,0	0,0	0,0	0,0

Quadre 3

EMPRESES PÚBLIQUES DE LA GENERALITAT VALENCIANA

ACTIUS I PASSIUS AGREGATS DE L'EXERCICI 1993

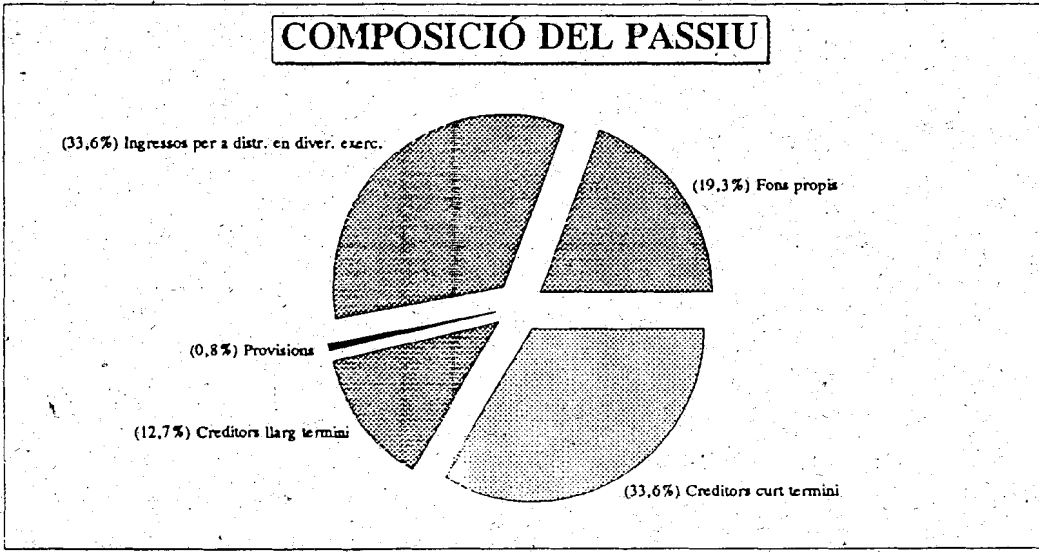
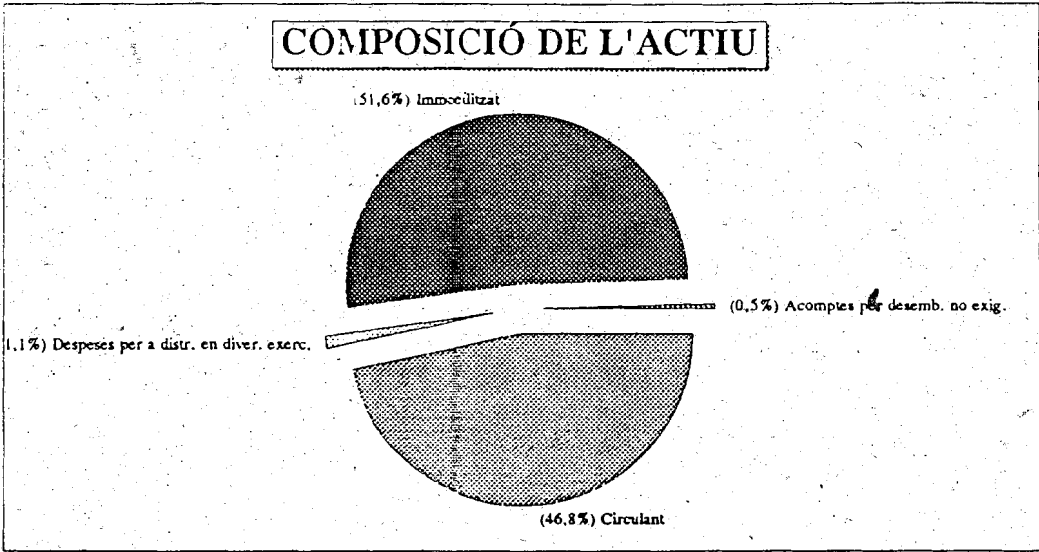

Quadre 4

EMPRESSES PÚBLIQUES DE LA GENERALITAT VALENCIANA

INGRESSOS I DESPESES AGREGATS DE L'EXERCICI 1993

COMPOSICIÓ D'INGRESSOS

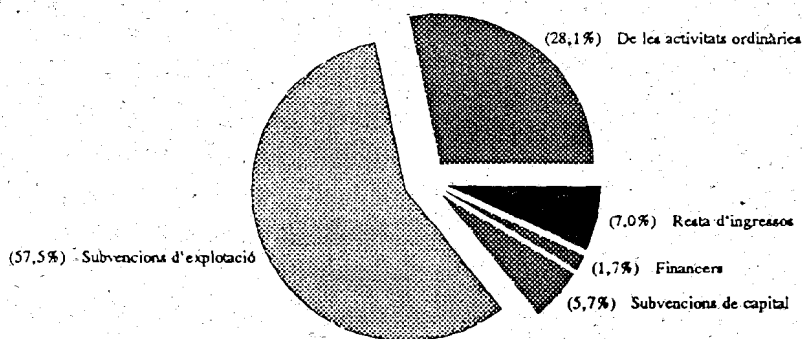

COMPOSICIÓ DE DESPESES

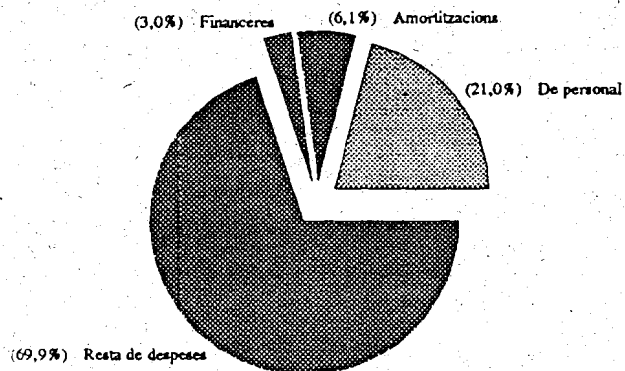

Quadre 5

4. SUBVENCIONS DE LA GENERALITAT VALENCIANA

Els quadres 6 i 7 que s'inclouen al final d'aquest apartat han sigut preparats per la Sindicatura de Comptes a partir de la informació que es desprèn dels comptes anuals de 1993. En el quadre 6 es mostren, per a cada empresa pública, les subvencions consignades en la Llei de Pressuposts de la Generalitat Valenciana (LPGV) de 1993, les modificacions posteriors i els imports cobrats durant l'exercici. El quadre 7, presenta sengles representacions gràfiques sobre la participació de cada empresa en el volum anual de subvencions de la Generalitat Valenciana en l'exercici de 1993.

a) Subvencions corrents

Les subvencions corrents consignades en la LPGV de 1993 pugen a 20.157,0 M. P., i durant l'exercici s'han augmentat en 991,7 M.P. (un 4,9%) per a situar l'import definitiu en la quantitat de 21.148,7 M.P. D'aquest últim import, el conjunt de les empreses han rebut durant 1993, la quantitat de 17.443,5 M.P., cosa que representa un 82,5%.

La subvenció més significativa és la concedida al grup RTVV que amb un import dse 7.870,3 M.P. representa el 37,2% del total de subvencions d'explotació concedides per la Generalitat Valenciana en l'exercici de 1993. Així mateix, destaca l'import concedit a FGV que, amb 3.972,0 M.P., representa el 18,8% del total. En un nivell lleugerament inferior, cal destacar l'import concedit a l'IMPIVA, 3.508,3 M.P. que representa el 16,6% del total. Tot seguit són significatius l'ITVA, 1.538,0 M.P., que representa el 7,3%; l'IVAECM, 870,0 M.P. que representa 4,1%; l'IVHSA, 848,0 M.P. que representa el 4,0% i, per acabar, l'IVAM amb 842,1 M.P., que representa el 4,0%.

b) Subvencions de capital

Les subvencions de capital consignades en la LPGV de 1993, pugen a la quantitat de 14.555,2 M.P. Durant l'exercici ha tingut lloc un augment global de 3.876,2 M.P., i l'import definitiu s'ha situat en 18.431,4 M.P.

FGV és l'entitat amb un volum més significatiu de subvencions de capital en 1993, amb un import de 5.763,3 M.P. que representen un 31,3% del total de subvencions de l'exercici. L'entitat IMPIVA, amb 3.890,7 M.P., representa el 21,1% del total i l'ITVA, amb 3.062,5 M.P. el 16,6%. Així mateix, són destacables les subvencions de l'IVHSA i de VACICO, que representen el 10,4% i el 8,1%, respectivament del total concedit al conjunt de les empreses. Amb un import menys significatiu se situa l'empresa SAR amb un 5,0% sobre el total.

4. SUBVENCIONES DE LA GENERALITAT VALENCIANA

Los cuadros 6 y 7, que se incluyen al final de este apartado, han sido preparados por la Sindicatura de Cuentas a partir de la información que se desprende de las cuentas anuales de 1993. En el cuadro 6 se muestran, para cada empresa pública, las subvenciones consignadas en la Ley de Presupuestos de la Generalitat Valenciana (LPGV) de 1993, las modificaciones posteriores y los importes cobrados durante el ejercicio. El cuadro 7 presenta sendas representaciones gráficas sobre la participación de cada empresa en el volumen anual de subvenciones de la Generalitat Valenciana en el ejercicio 1993.

a) Subvenciones corrientes

Las subvenciones corrientes consignadas en la LPGV de 1993 ascienden a 20.157,0 millones de pesetas, aumentándose durante el ejercicio en 991,7 millones de pesetas (un 4,9%) para situar el importe definitivo en la cantidad de 21.148,7 millones de pesetas. De este último importe, el conjunto de las empresas han recibido durante 1993 la cantidad de 17.443,5 millones de pesetas, lo que supone un 82,5%.

La subvención más significativa es la concedida al grupo RTVV que, con un importe de 7.870,3 millones de pesetas, representa el 37,2% del total de subvenciones de explotación concedidas por la Generalitat Valenciana en el ejercicio 1993. Asimismo destaca el importe concedido a FGV que, con 3.972,0 millones de pesetas, representa el 18,8% del total. A un nivel ligeramente inferior cabe destacar el importe concedido al IMPIVA, 3.508,3 millones de pesetas que representa el 16,6% del total. A continuación son significativos el ITVA, 1.538,0 millones de pesetas que representa el 7,3%, el IVAECM, 870,0 millones de pesetas que representa el 4,1%, el IVVSA 848,0 millones de pesetas que representa el 4,0% y, por último, el IVAM con 842,1 millones de pesetas que representa el 4,0%.

b) Subvenciones de capital

Las subvenciones de capital consignadas en la LPGV de 1993 ascienden a la cantidad de 14.555,2 millones de pesetas. Durante el ejercicio ha tenido lugar un aumento global de 3.876,2 millones de pesetas, situando el importe definitivo en 18.431,4 millones de pesetas.

FGV es la entidad con un volumen más significativo de subvenciones de capital en 1993, con un importe de 5.763,3 millones de pesetas que representan un 31,3% del total de subvenciones del ejercicio. La entidad IMPIVA, con 3.890,7 millones de pesetas, representa el 21,1% del total, y el ITVA, con 3.062,5 millones de pesetas, el 16,6%. Asimismo son destacables las subvenciones del IVVSA y de VACICO, que representan el 10,4% y el 8,1%, respectivamente, del total concedido al conjunto de las empresas. Con un importe menos significativo se sitúa la empresa SAR con un 5,0% sobre el total.

EMPRESES PÚBLIQUES DE LA GENERALITAT VALENCIANA
SUBVENCIIONS DE LA GENERALITAT VALENCIANA DE L'EXERCICI 1993 (EN MILIONS DE PTES.)

CORRENTS	VTSA	IVHSA	PROCOVA	IVIE	PPE	VACCO	DEN	IMPVA	RTVV	FGV	IVAM	IVAEEM	ITVA	IVF	SAR	IVAFCA	TOTAL
Comissions en la LPOV 1993	75,2	1.348,0	363,0	64,3	40,0	181,0	224,0	3.242,9	7.399,5	3.972,0	197,1	570,0	1.538,0	330,0	0,0	12,0	20.157,0
Augments (reduccions)	0,0	(500,0)	0,0	0,0	190,0	0,0	0,0	265,4	479,8	0,0	45,0	300,0	0,0	95,2	125,3	0,0	991,7
Import definitiu	75,2	848,0	363,0	64,3	230,0	181,0	224,0	3.508,3	7.879,3	3.972,0	242,1	870,0	1.538,0	425,2	125,3	12,0	21.148,7
Cobrades en l'exercici	41,5	726,2	363,0	64,3	230,0	135,7	90,9	2.697,6	6.842,6	2.919,0	809,6	870,0	1.153,5	303,3	125,3	12,0	17.443,5
% cobraments	55,2%	85,6%	100,0%	100,0%	100,0%	75,0%	40,6%	76,9%	86,9%	75,0%	96,1%	100,0%	75,0%	71,1%	100,0%	100,0%	82,5%

DE CAPITAL	VTSA	IVHSA	PROCOVA	IVIE	PPE	VACCO	DEN	IMPVA	RTVV	FGV	IVAM	IVAEEM	ITVA	IVF	SAR	IVAFCA	TOTAL
Comissions en la LPOV 1993	0,0	1.909,0	0,0	4,0	100,0	1.500,0	208,7	2.232,5	189,4	4.760,0	370,0	62,6	2.172,0	117,0	930,0	0,0	14.555,2
Augments (reduccions)	0,0	0,0	0,0	0,0	37,0	0,0	0,0	1.658,2	0,0	1.003,3	99,9	17,3	890,5	170,0	0,0	0,0	3.876,2
Import definitiu	0,0	1.909,0	0,0	4,0	137,0	1.500,0	208,7	3.890,7	189,4	5.763,3	469,9	79,9	3.062,5	347,0	930,0	0,0	18.431,4
Cobrades en l'exercici	0,0	1.032,3	0,0	4,0	137,0	1.500,0	208,7	3.448,7	0,0	4.334,5	469,5	62,6	2.709,5	201,5	728,7	0,0	14.737,0
% cobraments		54,1%		100,0%	100,0%	100,0%	100,0%	86,1%	0,0%	75,2%	99,9%	78,3%	88,5%	70,2%	78,4%		80,0%

Quadre 6

EMPRESES PÚBLIQUES DE LA GENERALITAT VALENCIANA

**SUBVENCIONS DE LA GENERALITAT VALENCIANA
DE L'EXERCICI 1993**

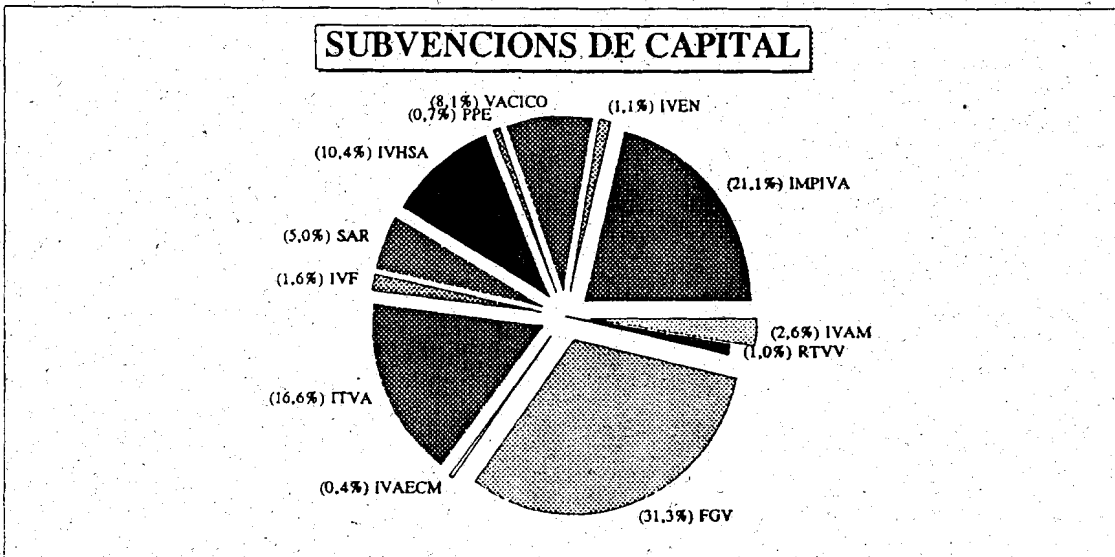
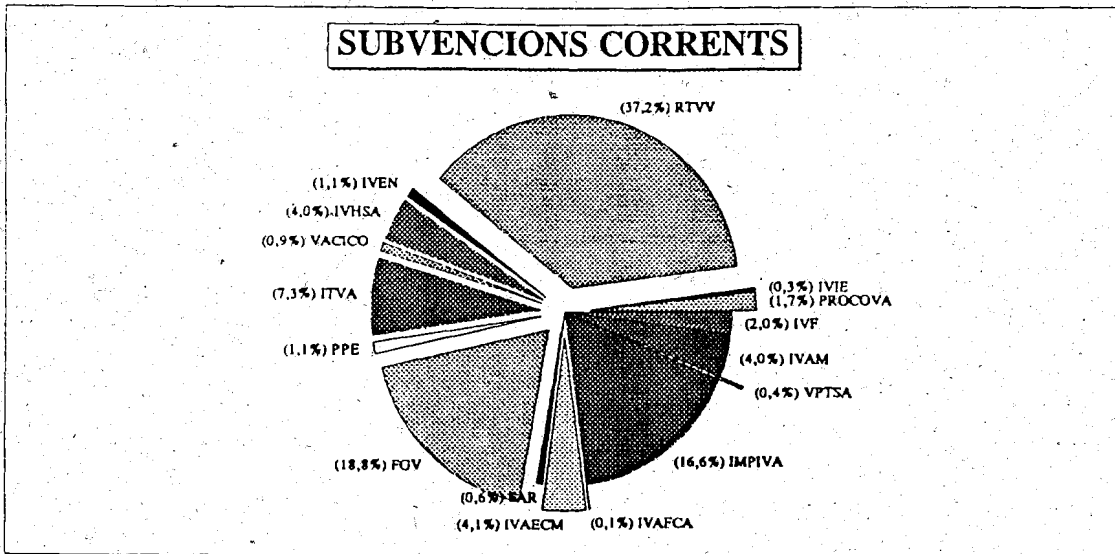

Quadre 7